

รายงานผลการดำเนินงานและฐานะการเงิน
สหกรณ์ออมทรัพย์
ประจำปี 2550

กรมตรวจบัญชีสหกรณ์
กระทรวงเกษตรและสหกรณ์

ส่วนวิจัยและพัฒนาสารสนเทศทางการเงิน
สำนักเทคโนโลยีสารสนเทศและการสื่อสาร

บทสรุป

รายงานผลการดำเนินงานและฐานะการเงินสหกรณ์ออมทรัพย์

ประจำปี 2550

ส่วนวิจัยและพัฒนาสารสนเทศทางการเงิน

กรมตรวจบัญชีสหกรณ์

สำนักเทคโนโลยีสารสนเทศและการสื่อสาร

กระทรวงเกษตรและสหกรณ์

รายงานผลการดำเนินงานและฐานะการเงินสหกรณ์ออมทรัพย์ ประจำปี 2550 เป็นการศึกษาวิจัยเชิงสำรวจ (Exploratory Research) ข้อมูลทางการเงินการบัญชี เพื่อให้ทราบผลการดำเนินงานและฐานะการเงิน รวมทั้งผลสรุปการวิเคราะห์ประเมินประสิทธิภาพในการบริหารการเงินในมุมมอง 6 มิติ (CAMELS Analysis) ซึ่งทำการวิเคราะห์โดยจัดการข้อมูล วิเคราะห์หาความสัมพันธ์ของรายการต่างๆ โดยใช้ค่ารวม (Total) และร้อยละ (Percentage) ของค่ารวม วิเคราะห์อัตราส่วนทางการเงิน (Financial Ratios Analysis) และวิเคราะห์เปรียบเทียบ (Common Size Analysis) ข้อมูลที่นำเสนอ จึงเป็นสารสนเทศเพื่อหน่วยงานของรัฐและผู้เกี่ยวข้อง จะนำไปใช้ในการวางแผนและกำหนดมาตรการให้ความช่วยเหลือสถาบันเกษตรกรและสหกรณ์

การดำเนินงานของสหกรณ์ออมทรัพย์ (ไม่รวมชุมนุมสหกรณ์ออมทรัพย์) ประจำปี 2550 สำหรับสหกรณ์ที่มีบัญชีสิ้นสุดวันที่ 1 เมษายน 2549 ถึงวันที่ 31 มีนาคม 2550 รวบรวมประมวลผล ณ วันที่ 31 ธันวาคม 2550 ภาพรวมระบบสหกรณ์ออมทรัพย์มีจำนวนสหกรณ์ตามทะเบียนทั้งสิ้น 1,291 แห่ง รวบรวมข้อมูลได้จำนวน 1,205 แห่ง ส่วนที่รวบรวมข้อมูลไม่ได้เนื่องจากเป็นสหกรณ์ที่ไม่ต้องตรวจสอบ โดยอยู่ในสถานภาพเลิก/ชำระบัญชี และดำเนินงานยังไม่ครบรอบปีบัญชี จำนวน 52 แห่ง และเป็นสหกรณ์ที่ยังไม่พร้อมรับการตรวจสอบจำนวน 34 แห่ง ทั้งนี้เมื่อแยกรูปแบบตามกลุ่มอาชีพของสมาชิก จำแนกเป็นสหกรณ์ออมทรัพย์ภาคราชการ 715 แห่ง สหกรณ์ออมทรัพย์ภาครัฐวิสาหกิจ 55 แห่ง และสหกรณ์ ออมทรัพย์ภาคเอกชน 435 แห่ง โดยส่วนใหญ่จัดตั้งในเขตกรุงเทพมหานครและปริมณฑลมากที่สุด ร้อยละ 41.08 ของจำนวนสหกรณ์ที่รวบรวมได้ มีสมาชิกทั้งสิ้นกว่า 2.29 ล้านคน สมาชิกส่วนใหญ่เป็นชนชั้นกลางที่มีรายได้ประจำ การดำเนินงานของสหกรณ์ออมทรัพย์มีการขยายตัวอย่างรวดเร็วต่อเนื่องตลอด 10 ปีที่ผ่านมา ไม่ว่าจะเป็นขนาดของสหกรณ์ที่จัดเป็นขนาดใหญ่-ใหญ่มากร้อยละ 91.20 ดำเนินธุรกิจโดยรวมจำนวนเงินทั้งสิ้น 767,025 ล้านบาท เพิ่มขึ้นจากปีก่อนร้อยละ 8.88 สินทรัพย์รวมทั้งระบบกว่า 730,000 ล้านบาท หากเปรียบเทียบกับระบบธนาคารพาณิชย์ในประเทศ ณ วันที่ 31 ธันวาคม 2550 จำนวน 18 แห่งซึ่งมีสินทรัพย์รวมจำนวน 7,816,545 ล้านบาท เทียบได้เป็นร้อยละ 9.35 ของสินทรัพย์รวมธนาคารพาณิชย์ ผลประกอบการสหกรณ์ออมทรัพย์ส่วนใหญ่มีกำไรสุทธิจากการดำเนินงาน จำนวน 27,599 ล้านบาท เพิ่มขึ้นจากปีก่อนร้อยละ 14.79

โครงสร้างเงินทุนของสหกรณ์ออมทรัพย์ยังคงพึ่งพาทุนภายในที่ได้จากการซื้อหุ้นเพิ่มของสมาชิกทุกเดือน ตลอดจนเงินรับฝากจากสมาชิกเป็นส่วนใหญ่ โดยแหล่งเงินทุนมาจากภายใน ร้อยละ 83.74 เป็นเงินค่าหุ้นของสมาชิก ร้อยละ 47.46 เป็นเงินรับฝากจากสมาชิกร้อยละ 27.13 ทุนของสหกรณ์อื่น ๆ

ร้อยละ 9.15 และแหล่งเงินทุนที่มาจากภายนอก ร้อยละ 16.26 เงินทุนของสหกรณ์ส่วนใหญ่นำไปขยายตัวด้านสินเชื่อกับสมาชิก จำแนกเป็นเงินให้กู้ยืมระยะสั้น ร้อยละ 15.21 และเงินให้กู้ยืมระยะยาวร้อยละ 70.77 ของเงินทุนทั้งสิ้น การให้สินเชื่อดังกล่าวพบว่าเป็นการปรับเพิ่มวงเงินให้กู้ยืมเพิ่มสูงขึ้น และขยายระยะเวลาชำระหนี้ให้ยาวนานออกไป ด้านคุณภาพของลูกหนี้พบว่าในรอบปี 2550 สหกรณ์ออมทรัพย์มีลูกหนี้สมาชิกผู้ค้ำยคุณภาพ จำนวน 1,143.31 ล้านบาท คิดเป็นร้อยละ 0.20 ของลูกหนี้ทั้งสิ้น นอกจากนี้สหกรณ์ออมทรัพย์บางแห่ง เช่น สหกรณ์ออมทรัพย์มหาวิทยาลัย สหกรณ์ออมทรัพย์รัฐวิสาหกิจ มีสภาพคล่องที่ต้องนำไปบริหารโดยลงทุนในตราสารหนี้ต่าง ๆ เพื่อจะได้รับส่วนเกินของเม็ดเงินที่สร้างกำไรให้องค์กรในรูปแบบของเงินลงทุนระยะสั้น ร้อยละ 1.59 และเงินลงทุนระยะยาว ร้อยละ 7.65 ของเงินทุนทั้งสิ้น ณ วันสิ้นปีมีผลจากการเปลี่ยนแปลงมูลค่าเงินลงทุนเนื่องจากมูลค่ายุติธรรมของตราสารหนี้และตราสารทุนลดลงตามภาวะตลาดเป็นผลขาดทุนจากเงินลงทุนที่ยังไม่เกิดขึ้น จำนวน 62.24 ล้านบาท

หากพิจารณาความเสี่ยงของสหกรณ์ด้านการบริหารสินเชื่อด้วยการขยายวงเงินให้สมาชิก ก่อหนี้ใหม่เพิ่ม เพื่อนำไปปิดบัญชีหนี้เก่า และมีการขยายระยะเวลาการชำระหนี้ออกไป อันจะเป็นผลให้สมาชิกมีหนี้สินต่อเนื่องตลอดอายุการทำงาน และเป็นสาเหตุหนึ่งที่มีผลให้จำนวนหนี้ที่ไม่ก่อให้เกิดรายได้ต่ำกว่าความเป็นจริง อันจะก่อให้เกิดผลเสียในระยะยาวต่อความมั่นคงของสหกรณ์ อนึ่ง สหกรณ์ควรดำรงสินทรัพย์สภาพคล่องเป็นหลายระดับ เพื่อสามารถเปลี่ยนเป็นเงินสดได้ทันทีเมื่อมีความจำเป็น อันเป็นการส่งเสริมให้สหกรณ์ออมทรัพย์มีความเข้มแข็งทางการเงินทั้งในระยะสั้นและระยะยาว เป็นที่พึงทางการเงินอันน่าเชื่อถือแก่สมาชิกต่อไป ทั้งนี้สหกรณ์ควรเริ่มรณรงค์สร้างจิตสำนึกในเรื่องเศรษฐกิจพอเพียง เพื่อเป็นการสร้างภูมิคุ้มกันที่ดีในการดำรงชีวิตของสมาชิก กรรมการ เจ้าหน้าที่ทุกฝ่าย ให้ลดความฟุ้งเฟ้อไม่สร้างหนี้สินเพิ่มตลอดจนมีวินัยทางการเงิน

คำนำ

กรมตรวจบัญชีสหกรณ์ กระทรวงเกษตรและสหกรณ์ มีบทบาทเป็นหน่วยงานหลักในการตรวจสอบบัญชี พัฒนาระบบการจัดทำและบริหารการเงินการบัญชีให้กับสหกรณ์และกลุ่มเกษตรกรทั่วประเทศ ด้วยวิสัยทัศน์ เป็นองค์กรที่พัฒนาระบบการบริหารจัดการด้านการเงินและการบัญชีของสหกรณ์และกลุ่มเกษตรกรให้โปร่งใส เข้มแข็ง และพึ่งพาตนเองได้ โดยสำนักเทคโนโลยีสารสนเทศและการสื่อสาร มีหน้าที่ส่วนหนึ่งในการให้บริการเผยแพร่ข้อมูลสารสนเทศทางการเงินการบัญชีของสหกรณ์และกลุ่มเกษตรกร เพื่อรายงานภาวะเศรษฐกิจทางการเงิน ให้ทราบความเคลื่อนไหวทางการบริหาร ผลการดำเนินงานและฐานะการเงินของสหกรณ์และกลุ่มเกษตรกรในแต่ละรอบปี ตลอดจนสรุปผลการวิเคราะห์และข้อสังเกต อันจะเป็นประโยชน์ในการศึกษา และพัฒนาสหกรณ์และกลุ่มเกษตรกรให้เจริญก้าวหน้า

รายงานผลการดำเนินงานและฐานะการเงินสหกรณ์ออมทรัพย์ ประจำปี 2550 ได้รวบรวมข้อมูลทางการเงินการบัญชีจากรายงานการสอบบัญชีของสหกรณ์ออมทรัพย์ (ยกเว้นชุมนุมสหกรณ์ออมทรัพย์) สำหรับสหกรณ์ที่มีปีสิ้นสุดวันที่ 1 เมษายน 2549 ถึงวันที่ 31 มีนาคม 2550 รวบรวมประมวลผล ณ วันที่ 31 ธันวาคม 2550 โดยรวมทั้งประเทศที่ได้รับการตรวจสอบและแสดงความเห็นต่องบการเงินเสร็จเรียบร้อยแล้ว

กรมตรวจบัญชีสหกรณ์หวังว่า รายงานผลการดำเนินงานและฐานะการเงินสหกรณ์ออมทรัพย์เล่มนี้ คงอำนวยประโยชน์ในด้านข้อมูลเพื่อนำไปใช้ในการพัฒนาสถาบันสหกรณ์ให้เจริญก้าวหน้ายิ่งขึ้น รวมทั้งด้านการศึกษา ค้นคว้า อ้างอิง แก่ส่วนราชการและบุคคลทั่วไป

ส่วนวิจัยและพัฒนาสารสนเทศทางการเงิน
สำนักเทคโนโลยีสารสนเทศและการสื่อสาร
กรมตรวจบัญชีสหกรณ์
พฤษภาคม 2551

สารบัญเรื่อง

	หน้า
บทสรุป.....	(1)
คำนำ.....	(2)
สารบัญเรื่อง	(3)
สารบัญตาราง.....	(4)
สารบัญภาพ.....	(5)
บทที่ 1 บทนำ.....	1 - 5
1.1 หลักการและเหตุผล.....	1
1.2 วัตถุประสงค์.....	1
1.3 ขอบเขตของการรายงาน	2
1.4 ประโยชน์ที่คาดว่าจะได้รับ	2
1.5 นิยามศัพท์.....	2
บทที่ 2 วิธีการจัดทำและวิเคราะห์ข้อมูล.....	6 - 7
2.1 การเก็บรวบรวมข้อมูล.....	6
2.2 วิธีการจัดทำ.....	6
2.3 การวิเคราะห์ข้อมูล	6
บทที่ 3 การดำเนินงานของสหกรณ์ออมทรัพย์.....	8 - 30
3.1 จำนวนสหกรณ์.....	8
3.2 จำนวนสมาชิก	11
3.3 การสะสมเงินค่าหุ้น	13
3.4 ธุรกิจของสหกรณ์ระหว่างปี	15
3.5 ผลการดำเนินงาน.....	18
3.6 ฐานะการเงิน.....	19
3.7 โครงสร้างทางการเงิน.....	24
3.8 ทุนดำเนินงาน	28
3.9 แหล่งเงินกู้ยืมของสหกรณ์.....	29
บทที่ 4 สรุปผลและข้อเสนอแนะ	31 - 34
4.1 สรุป.....	31
4.2 ข้อเสนอแนะ.....	33
ภาคผนวก.....	35 - 58
.....

สารบัญญภาพ

ภาพที่	หน้า
1 แสดงจำนวนสหกรณ์ตามทะเบียนในรอบปี10 ปี (2541 -2550).....	
2 แสดงจำนวนสหกรณ์ที่รวบรวมข้อมูลได้ ปี 2550.....	
3 แสดงจำนวนสมาชิกในรอบปี 5 ปี (2546 - 2550)	
4 แสดงการกระจายตัวของสมาชิกเป็นรายภาค ปี 2550	
5 แสดงจำนวนสมาชิกของสหกรณ์ออมทรัพย์แยกตามรูปแบบย่อย ปี 2550	
6 แสดงจำนวนการสะสมเงินค่าหุ้นของสหกรณ์ออมทรัพย์ ปี 2550.....	
7 แสดงเงินรับฝากคงเหลือของสหกรณ์ ปี 2550	
8 แสดงเงินให้กู้แก่สมาชิกคงเหลือของสหกรณ์ออมทรัพย์ ปี 2550.....	
9 แสดงการเปรียบเทียบเงินรับฝากและเงินให้กู้ยืมของสมาชิกคงเหลือ ในรอบ 10 ปี	
10 แสดงเงินให้กู้ระหว่างสหกรณ์คงเหลือแยกตามรูปแบบย่อย ปี 2550	
11 แสดงผลการดำเนินงานในรอบ 5 ปี	
12 แสดงผลกำไรสุทธิ ปี 2550 แยกตามรูปแบบย่อย	
13 แสดงฐานะการเงินของสหกรณ์ ประจำปี 2550 (ด้านสินทรัพย์).....	
14 แสดงฐานะการเงินของสหกรณ์ ประจำปี 2550 (ด้านหนี้สินและทุน).....	
15 แสดงส่วนประกอบของทุนดำเนินงาน ในรอบปี 2550.....	

สารบัญตาราง

ตารางสถิติการเงินของสหกรณ์ออมทรัพย์

ตารางที่	หน้า
1 จำนวนสหกรณ์ตามทะเบียน	
2 จำนวนสหกรณ์ที่ต้องตรวจสอบ	
3 จำนวนสหกรณ์ที่ไม่ต้องตรวจสอบ	
4 จำนวนสมาชิก	
5 การถือหุ้นของสมาชิก	
6 ปริมาณธุรกิจ	
7 การรับฝากเงินจากสมาชิก	
8 การรับฝากเงินจากสหกรณ์อื่น	
9 การรับฝากเงินจากอื่น ๆ	
10 การให้เงินกู้แก่สมาชิก	
11 การให้สหกรณ์อื่นกู้	
12 การใช้ประโยชน์ของเงินกู้	
13 การจัดหาสินค้ามาจำหน่าย	
14 การให้บริการและส่งเสริมการเกษตร	
15 ผลการดำเนินงานของสหกรณ์	
16 รายได้ดอกเบี้ย	
17 รายได้ที่มีค่าใช้จ่าย	
18 ค่าใช้จ่ายดอกเบี้ย	
19 ค่าใช้จ่ายดำเนินงาน	
20 ฐานะการเงิน	
21 แหล่งที่มาและทางใช้ไปของทุนดำเนินงาน	
22 แหล่งเงินกู้ยืม	
23 อัตราส่วนทางการเงิน	

บทที่ 1

บทนำ

หลักการและเหตุผล

กรมตรวจบัญชีสหกรณ์ เป็นหน่วยงานภาครัฐ ในสังกัดกระทรวงเกษตรและสหกรณ์ มีบทบาทหน้าที่สำคัญในการตรวจสอบบัญชีสหกรณ์และกลุ่มเกษตรกรให้เป็นไปโดยถูกต้อง ชัดเจน รวดเร็ว และเป็นธรรม ส่งเสริมให้สหกรณ์และกลุ่มเกษตรกรมีการบริหารจัดการที่ดี โปร่งใส เป็นที่เชื่อถือ ศรัทธา แก่บรรดาสมาชิก และผู้ที่เกี่ยวข้อง ตลอดจนพัฒนาและเผยแพร่เทคโนโลยีสารสนเทศทางการเงิน การบัญชีของสหกรณ์และกลุ่มเกษตรกร รวมถึงการเสริมสร้างความเข้มแข็งแก่เกษตรกรโดยจัดทำโครงการเสริมสร้างภูมิปัญญาทางบัญชีแก่เกษตรกรไทยเพื่อส่งเสริมให้ภาคเกษตรมีความรู้ความเข้าใจในเรื่องการเงินการบัญชี สามารถเรียนรู้และนำไปใช้ในชีวิตจริง โดยเริ่มจากการบันทึกบัญชีในครัวเรือนและพัฒนาขยายไปสู่การประกอบอาชีพได้ ตลอดจนกลุ่มวิสาหกิจชุมชนและกลุ่มเป้าหมายตามโครงการพระราชดำริ โดยได้กำหนดยุทธศาสตร์ตามนโยบายของรัฐบาล มุ่งพัฒนาประสิทธิภาพการตรวจสอบบัญชีและระบบการบริหารจัดการของสหกรณ์และกลุ่มเกษตรกร โดยเน้นการสร้างความเข้มแข็งในแก่เศรษฐกิจในระดับรากหญ้า เพื่อเป็นรากฐานหลักในการฟื้นฟูเศรษฐกิจของประเทศไทยให้สามารถพึ่งตนเองได้ตามแนวพระราชดำริเศรษฐกิจพอเพียง

รายงานผลการดำเนินงานและฐานะการเงินของสหกรณ์ออมทรัพย์ ปี 2550 เป็นเอกสารทางวิชาการเล่มหนึ่ง ที่ส่วนวิจัยและพัฒนาสารสนเทศทางการเงิน สำนักเทคโนโลยีสารสนเทศและการสื่อสาร กรมตรวจบัญชีสหกรณ์ ได้จัดทำขึ้นเป็นประจำทุกปี เพื่อเป็นแหล่งข้อมูลทางการเงินที่ผ่านการตรวจสอบบัญชีแล้ว โดยผู้สอบบัญชีของภาครัฐ และผู้สอบบัญชีภาคเอกชนของสหกรณ์ออมทรัพย์ทั่วประเทศ ซึ่งในรายงานดังกล่าวเป็นการวิเคราะห์ข้อมูลการเคลื่อนไหวด้าน จำนวนสหกรณ์ สมาชิก ปริมาณธุรกิจ ผลการดำเนินงาน และฐานะการเงิน ตลอดจนสรุปผลและข้อเสนอแนะ ในรอบปี 2550 และการเปรียบเทียบให้เห็นข้อมูลทางการเงินย้อนหลัง 5 ปี เพื่อเป็นการเผยแพร่แก่หน่วยงานภาครัฐ หรือ หน่วยงานราชการที่เกี่ยวข้องในอันจะนำไปใช้ในการวางแผน กำหนดมาตรการให้ความช่วยเหลือสถาบันเกษตรกร ตลอดจนสถาบันอื่นๆ ใช้ในการรวบรวม ข้อมูล สรุป ทำการวิจัย เพื่อให้สถาบันเกษตรกรมีความมั่นคงถาวรต่อไป

วัตถุประสงค์

1. เพื่อสรุปรายงานผลการดำเนินงานฐานะการเงินและประสิทธิภาพการบริหารงานของสหกรณ์ออมทรัพย์ในภาพรวมทั้งประเทศ ในรอบประจำปี 2550
2. เพื่อวิเคราะห์ข้อมูลทางธุรกิจ โดยการใช้อัตราส่วนทางการเงิน และประเมินประสิทธิภาพทางการเงินของสหกรณ์ออมทรัพย์ในภาพรวมทั้งประเทศ และแสดงผลในรูปแบบของตารางข้อมูลทางการเงินเปรียบเทียบในรอบ 5 ปี (พ.ศ.2546 – พ.ศ.2550)
3. เพื่อเป็นแหล่งข้อมูลพื้นฐานในการศึกษา ค้นคว้า วิจัย ตลอดจนเผยแพร่กิจกรรมทางธุรกิจของสหกรณ์

ขอบเขตของการรายงาน

รายงานผลการดำเนินงานและฐานะการเงินของสหกรณ์ออมทรัพย์ ประจำปี 2550 ได้รวบรวมข้อมูลจากงบการเงินและรายงานการสอบบัญชีของผู้สอบบัญชีซึ่งเป็นข้าราชการของกรมตรวจบัญชีสหกรณ์ ผู้ชำนาญการด้านตรวจสอบบัญชี และผู้สอบบัญชีภาคเอกชนที่ขึ้นทะเบียนเป็นผู้สอบบัญชีสหกรณ์กับกรมตรวจบัญชีสหกรณ์ของสหกรณ์ออมทรัพย์ทั่วประเทศ ณ วันที่ 31 ธันวาคม 2550 มีจำนวนสหกรณ์ตามทะเบียนทั้งสิ้น 1,291 สหกรณ์

ในส่วนของการรวบรวมข้อมูล เพื่อวิเคราะห์ผลการดำเนินงานและฐานะการเงิน ณ วันที่ 31 ธันวาคม 2550 รวบรวมข้อมูลได้ทั้งสิ้น จำนวน 1,205 สหกรณ์ รวบรวมข้อมูลไม่ได้ จำนวน 86 สหกรณ์ ไม่สามารถรวบรวมข้อมูลได้หมดทุกสหกรณ์ เนื่องจากในแต่ละปีมีสหกรณ์ที่อยู่ในสถานภาพเลิก / ชำระบัญชี จัดตั้งใหม่ดำเนินงานยังไม่ครบรอบปีบัญชี และเป็นสหกรณ์ที่ไม่พร้อมรับการตรวจสอบ

ประโยชน์ที่คาดว่าจะได้รับ

1. ทำให้ทราบถึงผลการดำเนินธุรกิจและฐานะการเงินของสหกรณ์ออมทรัพย์ในภาพรวมของทั้งประเทศ เพื่อเป็นแหล่งข้อมูลสำหรับผู้บริหารสามารถนำไปใช้ประโยชน์ในการศึกษาแนวทางในการวางแผนงาน และช่วยในการตัดสินใจ เพื่อกำหนดนโยบายในการพัฒนางานและธุรกิจของสหกรณ์ออมทรัพย์ให้มีประสิทธิภาพเพิ่มขึ้นในอนาคตต่อไป
2. เพื่อให้หน่วยงานราชการที่เกี่ยวข้องกับสหกรณ์ออมทรัพย์ สถาบันสหกรณ์ สถาบันการศึกษา สถาบันการเงินต่างๆ และบุคคลผู้สนใจทั่วไป ได้ทราบความเคลื่อนไหวของธุรกิจและฐานะการเงินของสหกรณ์ออมทรัพย์ ซึ่งนำมาใช้เป็นข้อมูลพื้นฐานเพื่อการตัดสินใจวางแผน กำหนดนโยบายทั้งในระยะสั้นและระยะยาว หรือเพื่อการศึกษาของสหกรณ์ออมทรัพย์ต่อไป
3. เพื่อการเผยแพร่และให้การสนับสนุน ส่งเสริม ช่วยเหลืองานด้านสหกรณ์ให้พัฒนาเจริญก้าวหน้าต่อไปในอนาคต

นิยามศัพท์

ส่วนหนึ่งของรายงานผลการดำเนินงานและฐานะการเงิน ประจำปี 2550 ของสหกรณ์ออมทรัพย์ได้เกี่ยวข้องกับคำนิยาม ดังนี้

สหกรณ์ออมทรัพย์ คือ สถาบันการเงินแบบหนึ่งที่มีสมาชิก เป็นบุคคลซึ่งมีอาชีพอย่างเดียวกัน หรืออาศัยอยู่ในชุมชนเดียวกัน มีวัตถุประสงค์ เพื่อส่งเสริมให้สมาชิกรู้จักการออมทรัพย์ และให้คุ้มเมื่อเกิดความจำเป็น หรือเพื่อก่อให้เกิดประโยชน์นอกวง โดยยึดมั่นอยู่ในพื้นฐานของความยุติธรรม และเสมอภาค และได้รับการจดทะเบียนเป็นสหกรณ์ตามพระราชบัญญัติสหกรณ์ พ.ศ. 2542 ทั้งนี้ได้จัดแบ่งสหกรณ์ออมทรัพย์ออกเป็นรูปแบบย่อย ๆ ตามลักษณะอาชีพของสมาชิก ดังนี้

ภาคราชการ

- สหกรณ์ออมทรัพย์ตำรวจ
- สหกรณ์ออมทรัพย์ทหาร
- สหกรณ์ออมทรัพย์ครู
- สหกรณ์ออมทรัพย์มหาวิทยาลัย
- สหกรณ์ออมทรัพย์โรงพยาบาล / สาธารณสุข
- สหกรณ์ออมทรัพย์หน่วยราชการอื่นๆ

ภาครัฐวิสาหกิจ

ภาคเอกชนและอื่นๆ ได้แก่ หน่วยงานที่ให้บริการในรูปของบริษัทเอกชน อาทิ ธนาคาร
โรงพยาบาล โรงงานอุตสาหกรรม องค์กรอิสระ เป็นต้น

วัตถุประสงค์ของสหกรณ์ สรุปได้ดังนี้

- 1) ส่งเสริมการออมทรัพย์ ซึ่งเป็นวัตถุประสงค์หลัก แบ่งออกเป็น 2 ลักษณะ คือ
 - ก. ส่งเสริมการออมทรัพย์โดยการถือหุ้น กำหนดให้สมาชิกส่งชำระค่าหุ้นเป็นประจำทุกเดือน และจ่ายเงินปันผลค่าหุ้นให้แก่สมาชิกไม่เกินอัตราที่กฎหมายสหกรณ์กำหนด
 - ข. ส่งเสริมการออมทรัพย์โดยการรับฝากเงิน สหกรณ์จะมีการให้บริการด้านเงินฝากแก่สมาชิกทั้งประเภทประจำ ออมทรัพย์ และออมทรัพย์พิเศษ โดยให้ผลตอบแทนในรูปของดอกเบี้ยในอัตราเดียวหรือสูงกว่าธนาคารพาณิชย์
- 2) การให้เงินกู้แก่สมาชิก สหกรณ์จะนำเงินค่าหุ้นและเงินฝากของสมาชิกมาใช้หมุนเวียนให้สมาชิกที่มีความจำเป็นหรือขาดแคลนทางเศรษฐกิจกู้ยืม โดยคิดอัตราดอกเบี้ยต่ำกว่าเงินกู้ในภาคเอกชน การให้เงินกู้แก่สมาชิกจำแนกได้เป็น 3 ประเภท คือ
 - ก. เงินกู้เพื่อเหตุฉุกเฉิน
 - ข. เงินกู้สามัญ
 - ค. เงินกู้พิเศษ
- 3) ให้สหกรณ์อื่นกู้ยืมเงิน
- 4) ซื้อหุ้นของธนาคาร ซึ่งมีวัตถุประสงค์เพื่อให้ความช่วยเหลือทางการเงินแก่สหกรณ์
- 5) ซื้อหุ้นของชุมนุมสหกรณ์ สหกรณ์อื่นหรือของสถาบันซึ่งประกอบธุรกิจอันทำให้เกิดความสะดวก หรือส่งเสริมความเจริญแก่กิจการของสหกรณ์ โดยได้รับความเห็นชอบจากนายทะเบียนสหกรณ์
- 6) ซื้อพันธบัตรรัฐบาลหรือพันธบัตรรัฐวิสาหกิจ ออกตั๋วสัญญาใช้เงินและตราสารการเงินซื้อตั๋วสัญญาใช้เงินและตราสารการเงิน
- 7) ฝากหรือลงทุนอย่างอื่นตามที่คณะกรรมการพัฒนาการสหกรณ์แห่งชาติกำหนด
- 8) ให้การสงเคราะห์ตามสมควรแก่สมาชิกและครอบครัวสมาชิก
- 9) กระทำการต่างๆ ตามที่อนุญาตไว้ในกฎหมายว่าด้วยสหกรณ์เพื่อให้เป็นไปตาม วัตถุประสงค์

ที่กล่าวข้างต้น

สมาชิก หมายถึง สมาชิกของสหกรณ์ที่ได้ชำระค่าหุ้นตามข้อบังคับของสหกรณ์จำกัดแล้ว และหมายรวมถึงสมาชิกแรกตั้งสหกรณ์ด้วย

สมาชิกลาออก หมายถึง สมาชิกที่พ้นหรือขาดจากสมาชิกภาพด้วยสาเหตุต่างๆ ได้แก่ ตาย ลาออกจากสหกรณ์ ถูกให้ออกจากสหกรณ์ หรือขาดคุณสมบัติตามข้อบังคับของสหกรณ์และโอนหุ้นซึ่งตนถืออยู่ในสหกรณ์ไปหมดแล้ว

ปีบัญชี หมายถึง ระยะเวลา 1 ปี ที่สหกรณ์กำหนดขึ้นเพื่อใช้ในการวัดผลการดำเนินงาน แสดงฐานะการเงิน

ปี 2550 หมายถึง ปีสถิติการเงินของสหกรณ์ออมทรัพย์ ที่ได้รับการตรวจสอบบัญชี ประจำปี สำหรับปีบัญชีตั้งแต่วันที่ 1 เมษายน 2549 ถึงวันที่ 31 มีนาคม 2550

ปี 2549 หมายถึง ปีสถิติการเงินของสหกรณ์ออมทรัพย์ ที่ได้รับการตรวจสอบบัญชี ประจำปี สำหรับปีสิ้นสุดตั้งแต่วันที่ 1 เมษายน 2548 ถึงวันที่ 31 มีนาคม 2549

ปริมาณธุรกิจของสหกรณ์ หมายถึง ในรอบปีบัญชี สหกรณ์ได้ทำธุรกิจแต่ละด้านตามวัตถุประสงค์หลัก ได้แก่ ธุรกิจการรับฝากเงิน ธุรกิจการให้เงินกู้ ธุรกิจจัดหาสินค้ามาจำหน่าย และธุรกิจให้บริการและส่งเสริม

ไม่ดำเนินธุรกิจ หมายถึง สหกรณ์ไม่เริ่มดำเนินงานตามวัตถุประสงค์หลัก นับจากวันจดทะเบียน

ไม่ดำเนินงาน หมายถึง เป็นสหกรณ์ที่ไม่ดำเนินธุรกิจและหยุดดำเนินธุรกิจมาตั้งแต่จัดตั้งสหกรณ์

หยุดดำเนินธุรกิจ หมายถึง สหกรณ์ที่ไม่ดำเนินงานตามวัตถุประสงค์หลักเพิ่มเติมระหว่างปี ยังไม่ครบรอบปีบัญชี หมายถึง สหกรณ์ที่เพิ่งจดทะเบียนใหม่ ดำเนินงานยังไม่ถึงรอบปีทางบัญชี

กำไร (ขาดทุน) สุทธิ หมายถึง ผลการดำเนินงานของสหกรณ์ในรอบปีทางบัญชี ซึ่งคำนวณได้จากการนำรายได้เปรียบเทียบกับค่าใช้จ่ายของสหกรณ์ หากรายได้สูงกว่าค่าใช้จ่ายจะเป็นกำไรสุทธิ ในทางตรงกันข้ามหากค่าใช้จ่ายสูงกว่ารายได้จะเป็นขาดทุนสุทธิ

กำไรสุทธิประจำปี หมายถึง ยอดคงเหลือของกำไรสุทธิที่นำไปหักขาดทุนสะสมแล้ว ซึ่งเป็นผลลัพธ์จากกำไรสุทธิสูงกว่าขาดทุนสะสม

ทุนของสหกรณ์ หมายถึง ผลรวมของทุนเรือนหุ้น เงินสำรอง ทุนสะสมต่างๆ กำไรสุทธิ (ขาดทุนสุทธิ) รอคการจัดสรร และกำไร (ขาดทุน) ประจำปี

ทุนดำเนินงาน หมายถึง เงินหรือสินทรัพย์อื่นๆ ที่ตั้งไว้สำหรับดำเนินกิจการเพื่อหาผลประโยชน์ เพียงเพื่อความอยู่รอดของสหกรณ์เท่านั้น โดยทุนดังกล่าวเป็นส่วนหนึ่งของเงินทุนของสหกรณ์เอง และส่วนที่ได้จากการกู้ยืม การสร้างเครดิตทางการค้า และหนี้สินที่สหกรณ์มีภาระผูกพันต้องชำระคืนในภายหน้า

การบริหารเงินทุนหมุนเวียน หมายถึง การกำหนดระดับเงินทุนหมุนเวียนสุทธิให้เหมาะสมกับสหกรณ์ โดยจัดการเกี่ยวกับแหล่งที่มาของเงินทุนและการใช้ไปของเงินทุนว่าควรจะเป็นเท่าไร

ระหว่างสินทรัพย์หมุนเวียนและหนี้สินหมุนเวียน โดยมีจุดมุ่งหมายเพื่อให้สหกรณ์มีเงินทุนหมุนเวียนเพียงพอที่ไม่กระทบกับการดำเนินงานของสหกรณ์

โครงสร้างทางการเงิน หมายถึง องค์ประกอบของเงินทุนที่จะต้องจัดหามาในรูปของหลักทรัพย์ทางการเงินประเภทต่างๆ และใช้ในการดำเนินงานให้ได้ผลตอบแทนกลับมา

สินทรัพย์หมุนเวียน หมายถึง เงินสดและสินทรัพย์ที่อาจขายหรือแปลงสภาพเป็นเงินสดในเวลาอันสั้น ปกติจะถือเกณฑ์ภายใน 1 ปี ได้แก่ เงินสดในมือ เงินฝากธนาคาร เงินลงทุนระยะสั้น ลูกหนี้ระยะสั้น (หักส่วนที่เป็นหนี้เสียแล้ว) เป็นต้น

หนี้สินหมุนเวียน หมายถึง เป็นภาระผูกพันอันเกิดจากรายการซึ่งอยู่ในวงจรการดำเนินงาน เช่น วัสดุเพื่อใช้ในการผลิต หรือการให้บริการเพื่อหารายได้ หรือเป็นหนี้สินที่เกิดจากการดำเนินงานโดยตรง หรือการค้ำประกันเงินกู้ยืมระยะสั้น โดยปกติจะภายใน 1 ปี เช่น เจ้าหนี้การค้า และตั๋วเงินจ่าย เงินมัดจำและเงินกู้ยืม เงินเบิกเกินบัญชี ค่าใช้จ่ายค้างจ่าย ฯลฯ

ความเสี่ยง หมายถึง ความน่าจะเป็นอันเกิดจากเหตุการณ์ที่แตกต่างไปจากที่ประมาณการหรือคาดการณ์ไว้ อันจะก่อให้เกิดความเสียหาย หรือประสบความล้มเหลว หรือไม่บรรลุเป้าหมาย รวมถึงประสิทธิภาพและประสิทธิผลต่องานสหกรณ์

เงินลงทุนระยะสั้น หมายถึง หลักทรัพย์ที่สหกรณ์ตั้งใจถือไว้ไม่เกินหนึ่งปี โดยจะขายเมื่อมีความต้องการเงินสด รวมทั้งส่วนของเงินลงทุนระยะยาวที่จะครบกำหนดไถ่ถอนภายในรอบหนึ่งปีบัญชีถัดไป

เงินลงทุนเพื่อค้า หมายถึง เงินลงทุนเพื่อเป้าหมายหลักในการหากำไรจากการเปลี่ยนแปลงราคาในช่วงเวลาสั้นไม่เกินสามเดือนนับแต่เวลาที่ลงทุน

เงินลงทุนเพื่อขาย หมายถึง เงินลงทุนที่จะถือไว้โดยไม่ระบุช่วงเวลาและอาจขายเพื่อเสริมสภาพคล่อง หรือเมื่ออัตราดอกเบี้ยเปลี่ยนแปลง

เงินลงทุนทั่วไป หมายถึง เงินลงทุนในตราสารทุนที่ไม่มีตลาดซื้อขายคล่องรองรับ

เงินฝากสหกรณ์อื่น หมายถึง เงินฝากในชุมนุมสหกรณ์ออมทรัพย์แห่งประเทศไทยและสหกรณ์ออมทรัพย์อื่น

เงินลงทุนระยะยาว หมายถึง หลักทรัพย์ที่สหกรณ์ตั้งใจถือไว้เป็นระยะเวลานานเกินหนึ่งปี รวมถึงเงินลงทุนที่ไม่มีกำหนดอายุไถ่ถอน

สินทรัพย์ไม่มีตัวตน หมายถึง สินทรัพย์ประเภทที่ไม่อาจแลเห็นและจับต้องไม่ได้ มีลักษณะเป็นสิทธิต่างๆ ตามที่กฎหมายกำหนด

ทุนสำรอง หมายถึง ส่วนทุนของสหกรณ์ที่เกิดจากการจัดสรรกำไรสุทธิประจำปี สหกรณ์จะจัดสรรไว้ตามข้อบังคับ รวมทั้งได้จากเงินอุดหนุน หรือสินทรัพย์ที่สหกรณ์ได้รับบริจาค โดยมีได้มีการกำหนดวัตถุประสงค์ว่าให้ใช้เพื่อการใด เงินโอนจากทุนสะสมต่างๆ ที่ได้จัดสรรเพื่อจัดให้มีสินทรัพย์และได้มีการจัดหาสินทรัพย์แล้ว เงินโอนจากทุนสะสมต่างๆ คงเหลือเมื่อสิ้นสุดวัตถุประสงค์ของทุนแล้ว ทั้งนี้ทุนสำรองจะถอนจากบัญชีได้เพื่อชดเชยการขาดทุน หรือเพื่อจัดสรรเข้าบัญชีทุนสำรองให้แก่สหกรณ์ใหม่ที่จัดจดทะเบียนแยกจากสหกรณ์เดิม

ทุนภายใน หมายถึง ทุนดำเนินงานส่วนที่อยู่ภายในสหกรณ์ทั้งที่เป็นทุนของสหกรณ์และของสมาชิก (ในฐานะเจ้าของสหกรณ์) ทั้งยังหมายรวมถึงเงินที่ยังอยู่ในระหว่างการบริหารจัดการ หรือการดำเนินงานของสหกรณ์ เช่น ทุนของสหกรณ์ เงินรับฝากสมาชิก และอื่น ๆ อาทิ เงินสะสมเจ้าหน้าที่สำรองบำเหน็จเจ้าหน้าที่ เงินรอจ่ายคืน ค่าใช้จ่ายค้างจ่าย เงินรับบริจาค (ที่มีวัตถุประสงค์) ค่าบำรุงสันนิบาตสหกรณ์ ฯลฯ

ทุนภายนอก หมายถึง ทุนดำเนินงานที่สหกรณ์จัดหาจากแหล่งภายนอกและมีภาระหนี้ผูกพันทางการเงินกับบุคคลหรือสถาบันภายนอก เช่น เงินกู้ยืมต่าง ๆ เครดิตทางการค้า ตัวเงินจ่าย เงินรับฝากของสหกรณ์อื่น ฯลฯ

เงินส่งชำระหนี้ระหว่างทาง หมายถึง เงินที่สหกรณ์ส่งชำระหนี้ แต่ยังไม่อาจจำแนกเงินที่ส่งนั้นได้ว่าเป็นส่วนที่ชำระดอกเบี้ยและส่วนที่ชำระต้นเงินเป็นจำนวนเท่าใด

สภาพคล่องทางการเงิน หมายถึง สภาพที่สหกรณ์มีเงินสดจำนวนหนึ่ง ได้แก่ เงินสด เงินฝากธนาคาร ลูกหนี้เงินกู้ถึงกำหนดชำระ หัก ณ ที่จ่าย เมื่อรวมแล้วเพียงพอที่จะชำระหนี้เจ้าหนี้เงินกู้ยืมภายนอก เจ้าหนี้เงินรับฝาก ซึ่งเป็นสมาชิกเมื่อทวงถาม ตลอดจนเจ้าหนี้อื่นได้ตามกำหนดเวลา

บทที่ 2

วิธีการจัดทำและวิเคราะห์ข้อมูล

การเก็บรวบรวมข้อมูล

การวิเคราะห์ครั้งนี้เก็บรวบรวมข้อมูล โดยใช้ข้อมูลทุติยภูมิ (Secondary Data) จากตัวเลขรายงานเก็บข้อมูลสถิติการเงินของสหกรณ์ประเภทออมทรัพย์ ที่มีรอบปีบัญชีสิ้นสุดในช่วงตั้งแต่วันที่ 1 เมษายน 2549 ถึงวันที่ 31 มีนาคม 2550 โดยสรุปยอดเพื่อประมวลผลข้อมูล ณ วันที่ 31 ธันวาคม 2550 นำมารวบรวมข้อมูลและประมวลผลด้วยเครื่องคอมพิวเตอร์ เพื่อนำเสนอเป็นรายงานผลการดำเนินงานและฐานะการเงิน ประจำปี 2550 ของสหกรณ์ออมทรัพย์

วิธีการจัดทำ

การจัดทำครั้งนี้ ใช้วิธีการวิเคราะห์เชิงพรรณนา (Descriptive Method) โดยศึกษาจากสภาพทั่วไปของสหกรณ์ การดำเนินธุรกิจ โครงสร้างทางการเงิน ความสัมพันธ์ของแหล่งที่มาและทางใช้เงินทุนของสหกรณ์ แหล่งเงินกู้ยืม การวิเคราะห์ในมุมมอง 6 มิติ (CAMELS Analysis) และข้อเสนอแนะ

การวิเคราะห์ข้อมูล

1. การวิเคราะห์แนวตั้ง (Vertical Analysis) การวิเคราะห์เปรียบเทียบ (Common Size Analysis) เป็นการวิเคราะห์ความสัมพันธ์ของรายการต่างๆ โดยใช้ค่ารวม (Total) และอัตราร้อยละ (Percentage) และค่ารวมของค่าเฉลี่ย (Mean)

2. ข้อมูลเกี่ยวกับการวัดฐานะการเงินและการดำเนินงาน วิเคราะห์โดยใช้อัตราส่วนทางการเงิน (Financial Ratios) และวิเคราะห์ในมุมมอง 6 มิติ จากแนวคิด CAMELS Analysis ดังนี้

2.1 เงินทุน (Capital Strength)

อัตราส่วนวิเคราะห์ความสามารถในการก่อหนี้ (Leverage Ratios)

$$\text{อัตราส่วนหนี้สินทั้งสินต่อทุน} = \frac{\text{หนี้สินทั้งสิน}}{\text{ทุนของสหกรณ์}}$$

$$\text{อัตราส่วนทุนสำรองต่อสินทรัพย์} = \frac{\text{ทุนสำรอง}}{\text{สินทรัพย์}}$$

$$\text{อัตราผลตอบแทนต่อส่วนของผู้ถือหุ้น} = \frac{\text{กำไรสุทธิ}}{\text{ทุนของสหกรณ์ถัวเฉลี่ย}} \times 100$$

2.2 สินทรัพย์ (Asset quality)

อัตราส่วนวิเคราะห์ความสามารถในการใช้สินทรัพย์ (Activity Ratios)

$$\text{อัตราผลตอบแทนต่อสินทรัพย์} = \frac{\text{กำไรจากการดำเนินงาน}}{\text{สินทรัพย์ถาวรเฉลี่ย}} \times 100$$

$$\text{อัตราหมุนของสินทรัพย์} = \frac{\text{ขาย / บริการ}}{\text{สินทรัพย์ทั้งสินถาวรเฉลี่ย}}$$

2.3 ความสามารถในการทำกำไร (Earning Sufficiency)

อัตราส่วนวิเคราะห์ประสิทธิภาพในการทำกำไร (Profitability Ratios)

$$\text{อัตรากำไรสุทธิ} = \frac{\text{กำไรสุทธิ}}{\text{ขาย / บริการ}} \times 100$$

อัตราค่าใช้จ่ายดำเนินงานต่อกำไรก่อนหักค่าใช้จ่ายดำเนินงาน

$$= \frac{\text{ค่าใช้จ่ายดำเนินงาน}}{\text{กำไรสุทธิ} + \text{ค่าใช้จ่ายดำเนินงาน}} \times 100$$

2.4 สภาพคล่องทางการเงิน (Liquidity)

อัตราส่วนวัดสภาพคล่องทางการเงิน (Liquidity Ratios)

$$\text{อัตราส่วนทุนหมุนเวียน} = \frac{\text{สินทรัพย์หมุนเวียน}}{\text{หนี้สินหมุนเวียน}} \text{ ต่อ } 1$$

3. อัตราร้อยละของการเปลี่ยนแปลง โดยใช้วิธีอัตราร้อยละของปีฐานเคลื่อนที่ หรือเรียกอีกอย่างหนึ่งว่า อัตราการขยายตัว นำมาใช้วิเคราะห์ข้อมูลเกี่ยวกับการวัดอัตราร้อยละการเติบโตเพิ่มขึ้น (ลดลง) ของธุรกิจและอื่นๆ

$$\text{อัตราการเติบโตของปีที่ต้องการ} = \frac{[y_t - y_{t-1}]}{y_{t-1}} \times 100$$

y_t หมายถึง ตัวเลขของปีที่ต้องการ

y_{t-1} หมายถึง ตัวเลขของปีก่อน

บทที่ 3

การดำเนินงานของสหกรณ์ออมทรัพย์

รายงานผลการดำเนินงานและฐานะการเงินของสหกรณ์ออมทรัพย์ ประจำปี 2550 เป็นการวิเคราะห์ข้อมูลทางการเงินเพื่อสรุปผลในภาพรวมของสหกรณ์ออมทรัพย์ โดยการรวบรวมข้อมูลจากรายงานการสอบบัญชีของสหกรณ์ สำหรับปีบัญชีสิ้นสุดวันที่ 1 เมษายน 2549 ถึงวันที่ 31 มีนาคม 2550 มีจำนวนสหกรณ์ออมทรัพย์ตามทะเบียนทั้งสิ้น 1,291 สหกรณ์ รวบรวมข้อมูลเพื่อประมวลผลถึงสิ้นสุดวันที่ 31 ธันวาคม 2550 ได้จำนวน 1,205 สหกรณ์ รวบรวมข้อมูลไม่ได้ 86 สหกรณ์ ในจำนวนที่รวบรวมข้อมูลไม่ได้เป็นสหกรณ์ที่ไม่ต้องตรวจสอบ เนื่องจากอยู่ในสถานภาพเลิก/ชำระบัญชี และดำเนินงานยังไม่ครบรอบปีบัญชี จำนวน 49 สหกรณ์ และเป็นสหกรณ์ที่ยังไม่พร้อมรับการตรวจสอบจำนวน 37 สหกรณ์ ในจำนวนสหกรณ์ที่รวบรวมข้อมูลได้ทั้งสิ้นเป็นสหกรณ์ที่ดำเนินธุรกิจจำนวน 1,167 สหกรณ์ ไม่ดำเนินธุรกิจจำนวน 25 สหกรณ์ หยุดดำเนินธุรกิจจำนวน 6 สหกรณ์ และเลิก/ชำระบัญชี จำนวน 7 สหกรณ์

ผลการวิเคราะห์การดำเนินงานและฐานะการเงินของสหกรณ์ออมทรัพย์ ประจำปี 2550 ดังนี้

1. จำนวนสหกรณ์

จำนวนสหกรณ์ออมทรัพย์ตามทะเบียน ณ วันที่ 31 มีนาคม 2550 มีจำนวนทั้งสิ้น 1,291 สหกรณ์ เพิ่มขึ้นจากปีก่อน จำนวน 19 สหกรณ์ หรือเพิ่มขึ้นร้อยละ 1.49 (ตารางที่ 1)

ระหว่างปีจัดตั้งเพิ่ม จำนวน 28 สหกรณ์ ปีก่อนจัดตั้งเพิ่ม จำนวน 37 สหกรณ์ และมีสหกรณ์ถอนชื่อออกระหว่างปี จำนวน 9 สหกรณ์ ปีก่อนถอนชื่อออก จำนวน 4 สหกรณ์

รายการ	ปี 2550		ปี 2549		เพิ่มขึ้น(ลดลง)	
	สหกรณ์	ร้อยละ	สหกรณ์	ร้อยละ	สหกรณ์	ร้อยละ
สหกรณ์ที่จดทะเบียน	1,291	100	1,272	100	19	1.49
รวบรวมได้	1,205	93.34	1,122	88.21	83	7.40
รวบรวมไม่ได้	86	6.66	150	11.79	(64)	(42.67)
สาเหตุที่รวบรวมข้อมูลไม่ได้	86	6.66	150	11.79	(64)	(42.67)
เลิก/ชำระบัญชี	43	3.33	44	3.46	(1)	(2.27)
จัดตั้งใหม่ยังไม่ครบรอบปีบัญชี	9	0.70	15	1.18	(6)	(40.00)
ไม่พร้อมรับการตรวจสอบ	34	2.63	91	7.15	(57)	(62.64)

ทั้งนี้ เมื่อจัดแบ่งสหกรณ์ออมทรัพย์ออกเป็นรูปแบบย่อย ๆ ตามลักษณะอาชีพของสมาชิก โดยสามารถแสดงจำนวนสหกรณ์ตามทะเบียนกับจำนวนสหกรณ์ที่ตรวจสอบบัญชีและรวบรวมข้อมูลได้พร้อมทั้งจำแนกตามขนาดของสหกรณ์ ดังนี้

รูปแบบ	จำนวนสหกรณ์ทั้งสิ้น		จำนวนสหกรณ์ที่ตรวจสอบบัญชี	
	ตามทะเบียน		และรวบรวมข้อมูลได้	
	สหกรณ์	ร้อยละ	สหกรณ์	ร้อยละ
ภาคราชการ	745	57.71	715	59.34
สหกรณ์ออมทรัพย์ตำรวจ	124	9.60	123	10.21
สหกรณ์ออมทรัพย์ทหาร	174	13.48	169	14.02
สหกรณ์ออมทรัพย์ครู	120	9.30	111	9.21
สหกรณ์ออมทรัพย์มหาวิทยาลัย	23	1.78	22	1.83
สอ.โรงพยาบาล / สาธารณสุข	149	11.54	147	12.20
สหกรณ์ออมทรัพย์ราชการอื่น	155	12.01	143	11.87
ภาครัฐวิสาหกิจ	58	4.49	55	4.56
ภาคเอกชนและอื่น ๆ	488	37.80	435	36.10
รวมทั้งสิ้น	1,291	100	1,205	100

ภาพที่ 1 แสดงจำนวนสหกรณ์ตามทะเบียนในรอบ 10 ปี (2541 - 2550)

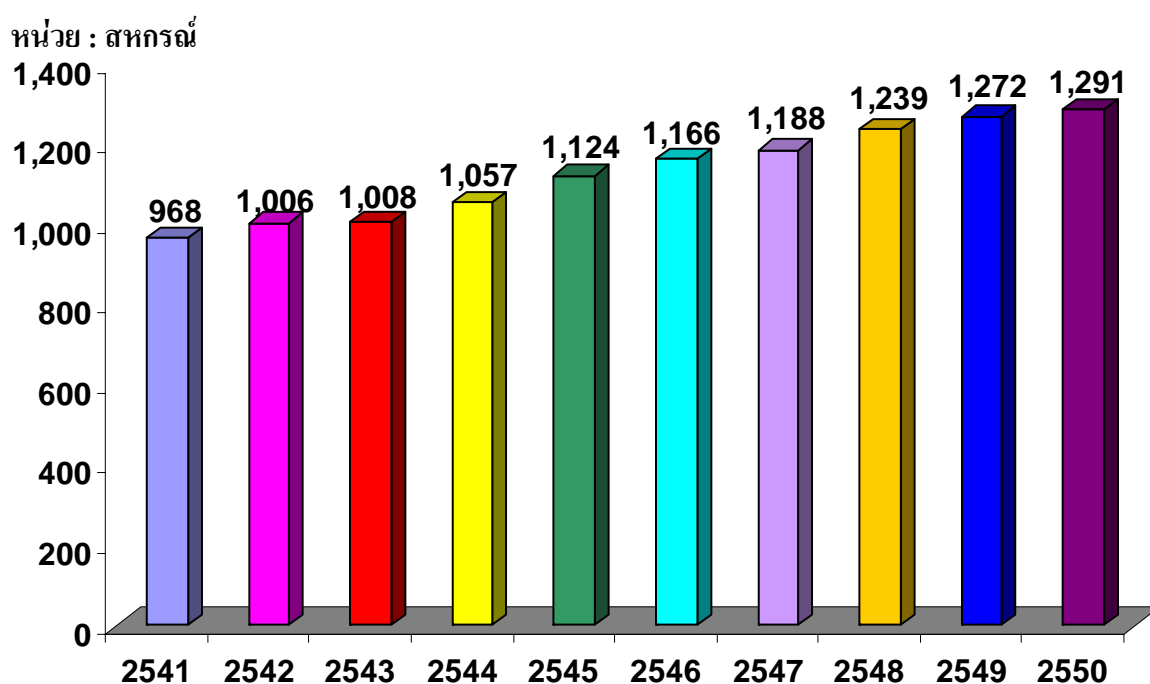

สหกรณ์ออมทรัพย์รูปแบบย่อย จำแนกตามขนาดของสหกรณ์ในรอบปี 2550 ได้ดังนี้

ประเภทย่อย	เล็ก	กลาง	ใหญ่	ใหญ่มาก	รวม
ตำรวจ	-	-	16	107	123
ทหาร	-	3	69	97	169
ครู	-	7	6	98	111
มหาวิทยาลัย	-	2	1	19	22
รัฐวิสาหกิจ	-	1	18	36	55
โรงพยาบาล / สาธารณสุข	-	2	14	131	147
ราชการอื่น ๆ	1	12	48	82	143
เอกชนและอื่น ๆ	5	73	241	116	435
รวม	6	100	413	686	1,205
ร้อยละ	0.50	8.30	34.27	56.93	100

ภาพที่ 2 จำนวนสหกรณ์ที่รวบรวมข้อมูลได้ปี 2550

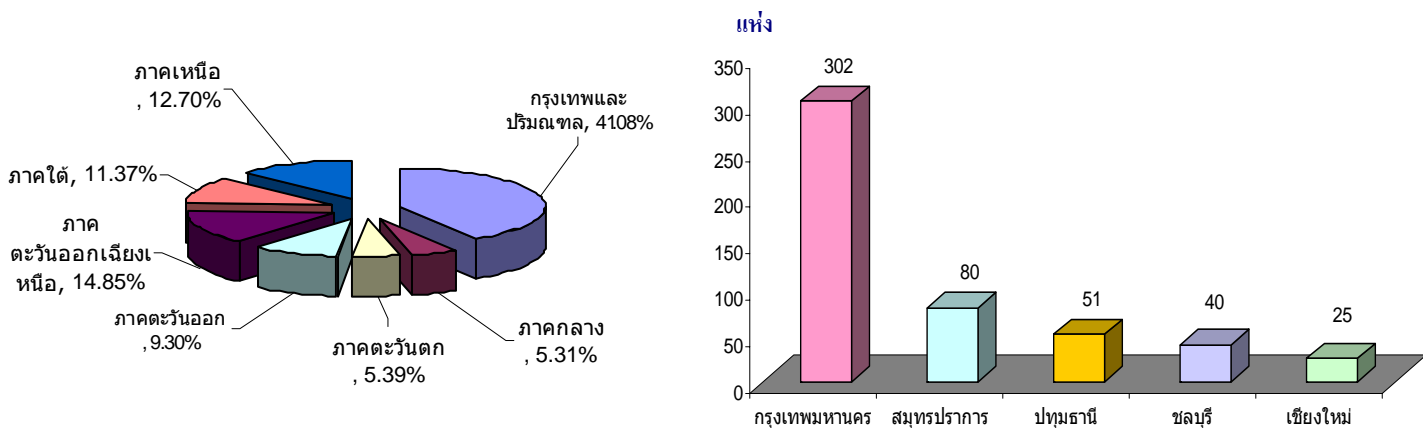

แสดงการกระจายจำนวนสหกรณ์เป็นรายภาค

แสดงจำนวนสหกรณ์สูงสุดระดับจังหวัด 5 อันดับ

2. จำนวนสมาชิก

สมาชิกของสหกรณ์ออมทรัพย์ต้องเป็นบุคคลธรรมดา บรรลุนิติภาวะ เป็นสมาชิกของสหกรณ์ด้วยความสมัครใจ สรีทธาต่อระบบสหกรณ์และยินดีปฏิบัติตามระเบียบข้อบังคับของสหกรณ์ สมาชิกทุกคนมีบทบาทที่จะควบคุมการบริหารงานของสหกรณ์โดยใช้สิทธิและปฏิบัติหน้าที่ของสมาชิกให้ถูกต้องและสม่ำเสมอ

ในรอบปี 2550 สหกรณ์ออมทรัพย์ที่ได้รับการตรวจสอบและแสดงความเห็นต่องบการเงิน จำนวน 1,205 สหกรณ์ มีสมาชิกโดยรวมทั้งสิ้น จำนวน 2,294,869 คน เพิ่มขึ้นจากปีก่อน จำนวน 162,486 คน หรือเพิ่มขึ้นร้อยละ 7.62 เป็นสมาชิกที่เข้าใหม่ระหว่างปี มีจำนวน 182,195 คน ลาออกระหว่างปี จำนวน 120,446 คน (ตารางที่ 4)

ภาพที่ 3 แสดงจำนวนสมาชิกในรอบ 5 ปี (2546 – 2550)

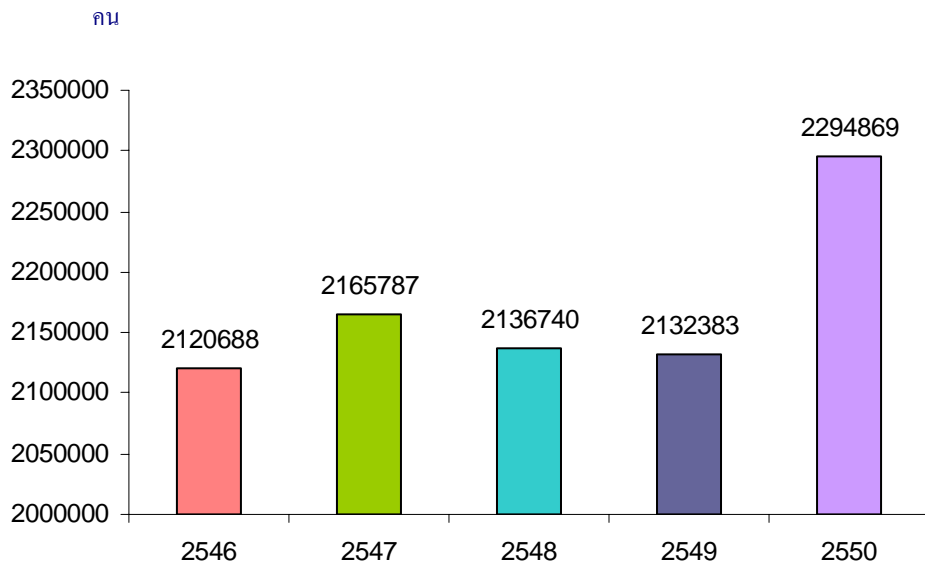

ภาพที่ 4 แสดงการกระจายตัวของสมาชิกเป็นรายภาค ปี 2550

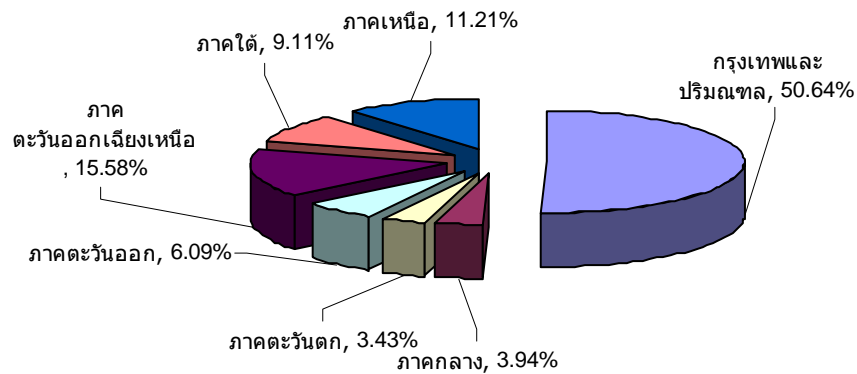

ในจำนวนสมาชิกโดยรวมทั้งสิ้น จำนวน 2,294,869 คน ส่วนใหญ่ครึ่งหนึ่งหรือร้อยละ 50.64 อยู่ในเขต กรุงเทพมหานครและปริมณฑล เมื่อจำแนกออกตามกลุ่มอาชีพของสมาชิกแล้ว กลุ่มอาชีพครู มีสมาชิกมากที่สุด คิดเป็นร้อยละ 26.86 ของจำนวนสมาชิกทั้งสิ้น โดยสมาชิกจำนวนสูงสุดอยู่ในกรุงเทพมหานคร จำนวน 50,159 คน กลุ่มอาชีพที่มีจำนวนสมาชิกรองลงมา ได้แก่ กลุ่มอาชีพในส่วนราชการอื่นๆ คิดเป็นร้อยละ 19.60 ของจำนวนสมาชิกทั้งสิ้น

ภาพที่ 5 แสดงจำนวนสมาชิกของสหกรณ์ออมทรัพย์แยกตามรูปแบบย่อยต่างๆ

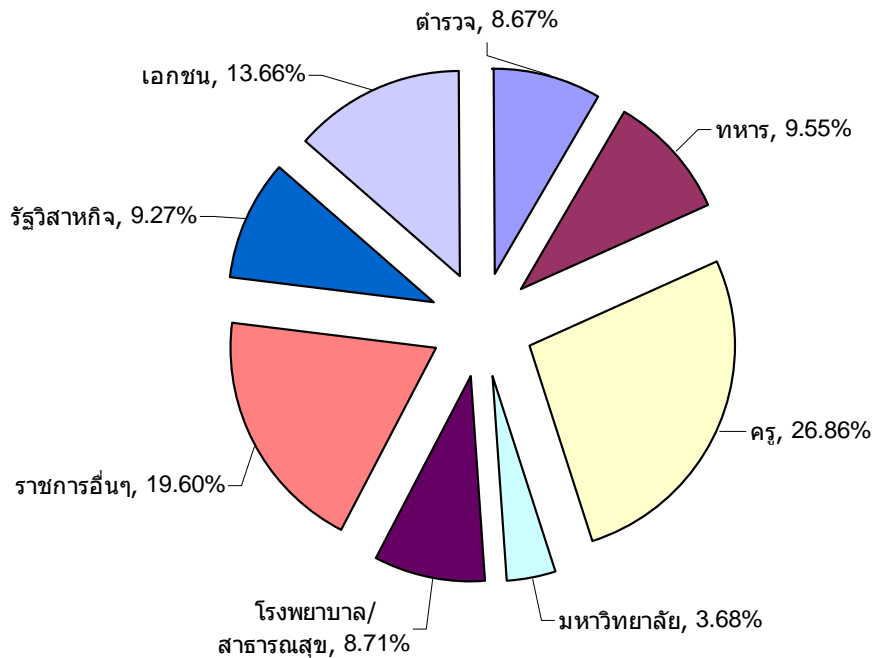

3. การสะสมเงินค่าหุ้น

สหกรณ์มีวัตถุประสงค์หลักในการส่งเสริมการออมทรัพย์ของสมาชิก โดยกำหนดให้สมาชิกส่งชำระค่าหุ้นเป็นประจำทุกเดือนๆ ละ เท่า ๆ กัน การออมทรัพย์ด้วยการถือหุ้นนี้ให้ผลประโยชน์ตอบแทนในรูปของเงินปันผลตามอัตราที่กฎหมายสหกรณ์กำหนด เมื่อสมาชิกลาออกก็สามารถถอนค่าหุ้นคืนได้

ระหว่างปีสมาชิกสหกรณ์ออมทรัพย์สะสมเงินค่าหุ้นเพิ่ม จำนวนเงิน 46,844.90 ล้านบาท เพิ่มขึ้นจากปีก่อน จำนวนเงิน 3,008.87 ล้านบาท หรือเพิ่มขึ้นร้อยละ 6.86 ปีก่อนเพิ่มขึ้นร้อยละ 8.29 และมีสมาชิกถอนหุ้นเนื่องจากลาออกหรือขาดความเป็นสมาชิกภาพ จำนวนเงิน 11,124.94 ล้านบาท

สหกรณ์ออมทรัพย์มีหุ้นที่สมาชิกถือครองอยู่ ณ วันสิ้นปี จำนวนเงิน 346,850.92 ล้านบาท เทียบได้เป็นร้อยละ 47.46 ของทุนดำเนินงานทั้งสิ้น เพิ่มขึ้นจากปีก่อน จำนวนเงิน 46,196.64 ล้านบาท หรือเพิ่มขึ้นในอัตราร้อยละ 15.37 ปีก่อนร้อยละ 10.72 (ตารางที่ 5) วิเคราะห์โดยเฉลี่ยจากสมาชิกทั้งสิ้น 2,294,869 คน พบว่าสมาชิกสหกรณ์มีเงินสะสมค่าหุ้นกับสหกรณ์เฉลี่ยคนละ 151,141.93 บาท

รายละเอียดทุนเรือนหุ้นคงเหลือ ณ วันสิ้นปี จำแนกตามรูปแบบย่อย ๆ ตามลักษณะอาชีพของสมาชิก ดังนี้

รูปแบบ	ปี 2550 (ล้านบาท)	ปี 2549 (ล้านบาท)	เพิ่มขึ้น (ลดลง)	
			(ล้านบาท)	ร้อยละ
ภาคราชการ	268,513.58	233,725.81	34,787.77	14.88
สหกรณ์ออมทรัพย์ตำรวจ	21,915.63	19,391.94	2,523.69	13.01
สหกรณ์ออมทรัพย์ทหาร	17,777.58	15,036.25	2,741.33	18.23
สหกรณ์ออมทรัพย์ครู	122,909.11	112,117.33	10,791.78	9.63
สหกรณ์ออมทรัพย์มหาวิทยาลัย	21,955.86	19,222.85	2,733.01	14.22
สหกรณ์ออมทรัพย์โรงพยาบาล/สาธารณสุข	31,178.06	26,266.33	4,911.73	18.70
สหกรณ์ออมทรัพย์ราชการอื่นๆ	52,777.34	41,691.11	11,086.23	26.59
ภาครัฐวิสาหกิจ	54,655.61	47,615.95	7,039.66	14.78
ภาคเอกชนและอื่นๆ	23,681.73	19,312.52	4,369.21	22.62
รวมทั้งสิ้น	346,850.92	300,654.28	46,196.64	15.37

ภาพที่ 6 แสดงการสะสมเงินค่าหุ้นของสหกรณ์ออมทรัพย์ ปี 2550

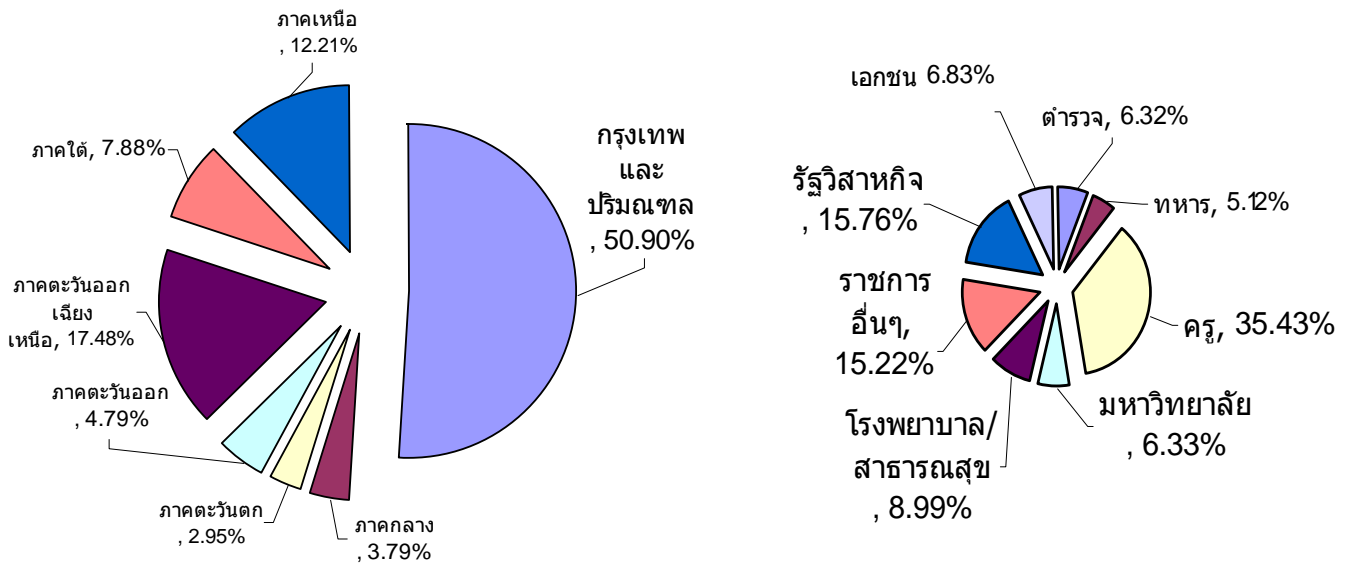

แสดงการสะสมเงินค่าหุ้นเป็นรายภาค

แสดงการสะสมเงินค่าหุ้นแยกตามรูปแบบย่อย

4. ธุรกิจของสหกรณ์ระหว่างปี

การดำเนินงานของสหกรณ์ออมทรัพย์ เป็นไปตามวัตถุประสงค์หลัก รวม 3 ด้าน คือ รับฝากเงิน ให้เงินกู้ยืม และจัดหาสินค้ามาจำหน่ายตามความต้องการของสมาชิก มีมูลค่ารวมทั้งสิ้น 767,025.34 ล้านบาท หรือกว่า 63,918.78 ล้านบาท ต่อเดือน เพิ่มขึ้นจากปีก่อนร้อยละ 8.88 พบว่า ธุรกิจการให้เงินกู้ มีมูลค่าสูงสุด เป็นจำนวนเงิน 567,149.62 ล้านบาท เพิ่มขึ้นจากปีก่อนร้อยละ 3.03 รองลงมา ได้แก่ ธุรกิจรับฝากเงิน จำนวนเงิน 199,858.83 ล้านบาท เพิ่มขึ้นจากปีก่อนร้อยละ 29.80 และธุรกิจจัดหาสินค้ามาจำหน่าย จำนวน 16.89 ล้านบาท เพิ่มขึ้นจากปีก่อนร้อยละ 8.86 รายละเอียดดังนี้

รายการ	ปี 2550		ปี 2549		เพิ่มขึ้น (ลดลง)	
	ล้านบาท	%	ล้านบาท	%	ล้านบาท	%
รวมปริมาณธุรกิจระหว่างปี	767,025.34	100	704,481.99	100	62,543.35	8.88
การรับฝากเงิน	199,858.83	26.06	153,975.84	21.86	45,882.99	29.80
การให้เงินกู้	567,149.62	73.94	550,486.69	78.14	16,662.93	3.03
การจัดหาสินค้ามาจำหน่าย	16.89	0.00	15.53	0.00	1.36	8.86
การให้บริการ	0.00	0.00	3.93	0.00	(3.93)	(100)

ตารางแสดงปริมาณธุรกิจแยกตามรูปแบบย่อยของสหกรณ์ออมทรัพย์

รูปแบบ	ปี 2550	ปี 2549	เพิ่มขึ้น (ลดลง)	
	(ล้านบาท)	(ล้านบาท)	(ล้านบาท)	ร้อยละ
ภาคราชการ	582,363.76	555,304.38	27,059.38	4.87
สหกรณ์ออมทรัพย์ตำรวจ	33,886.21	28,470.09	5,416.12	19.02
สหกรณ์ออมทรัพย์ทหาร	27,186.85	26,188.80	998.05	3.81
สหกรณ์ออมทรัพย์ครู	274,616.33	277,563.92	(2,947.59)	(1.06)
สหกรณ์ออมทรัพย์มหาวิทยาลัย	96,507.42	96,075.63	431.79	0.45
สหกรณ์ออมทรัพย์โรงพยาบาล/สาธารณสุข	59,939.60	56,791.88	3,147.72	5.54
สหกรณ์ออมทรัพย์ราชการอื่นๆ	90,227.35	70,214.06	20,013.29	28.50
ภาครัฐวิสาหกิจ	144,347.48	118,209.68	26,137.80	22.11
ภาคเอกชนและอื่นๆ	40,314.10	30,967.93	9,346.17	30.18
รวมทั้งสิ้น	767,025.34	704,481.99	62,543.35	8.88

4.1 การรับฝากเงิน

นอกจากสหกรณ์ออมทรัพย์จะส่งเสริมการออมของสมาชิกด้วยการให้สะสมเงินค่าหุ้นเป็นรายเดือนแล้ว ยังให้สมาชิกได้มีส่วนร่วมในการเพิ่มสวัสดิการแก่ตนเองและครอบครัวตามความสมัครใจ โดยมีการพัฒนารูปแบบของเงินรับฝากให้มีความหลากหลายทั้งรูปแบบและระยะเวลา เพื่อเป็นสถาบันการออมเงินให้กับสมาชิก นอกจากนี้ยังเปิดให้มีบริการรับฝากเงินจากสหกรณ์และอื่น ๆ ด้วย

4.1.1 การรับฝากเงินจากสมาชิก

สหกรณ์ออมทรัพย์รับฝากเงินจากสมาชิกระหว่างปี จำนวนเงินทั้งสิ้น 194,657.65 ล้านบาท พบว่าส่วนใหญ่เป็นเงินรับฝากออมทรัพย์พิเศษ จำนวนเงิน 85,203.30 ล้านบาท เงินรับฝากออมทรัพย์ จำนวนเงิน 70,401.00 ล้านบาท และเงินรับฝากประจำ จำนวนเงิน 39,053.35 ล้านบาท เงินรับฝากจากสมาชิกระหว่างปีทั้งสิ้น เพิ่มขึ้นจากปีก่อนร้อยละ 30.89 ซึ่งหากพิจารณารูปแบบย่อยของสหกรณ์แล้ว สหกรณ์ออมทรัพย์มหาวิทยาลัย มีการรับฝากเงินระหว่างปีสูงสุด คิดเป็นร้อยละ 31.46 ของปริมาณเงินรับฝากระหว่างปีทั้งสิ้น

ณ วันสิ้นปีเงินรับฝากจากสมาชิกคงเหลือ จำนวน 198,250.67 ล้านบาท เทียบเป็น ร้อยละ 27.13 ของทุนดำเนินงานทั้งสิ้น เพิ่มขึ้นจากปีก่อน ร้อยละ 6.59 โดยจำแนกเป็น เงินรับฝากออมทรัพย์พิเศษ จำนวนเงิน 122,657.02 ล้านบาท เงินรับฝากออมทรัพย์ จำนวนเงิน 48,465.56 ล้านบาท และเงินรับฝากประจำ จำนวนเงิน 27,128.09 ล้านบาท (ตารางที่ 7) จำนวนบัญชีเงินรับฝากของสมาชิกคงเหลือ ณ วันสิ้นปี มี จำนวน 1,182,020 บัญชี วิเคราะห์โดยเฉลี่ยจำนวนเงินรับฝากคงเหลือต่อบัญชีเท่ากับ 167,721.93 บาท

4.1.2 การรับฝากเงินจากสหกรณ์อื่น

ระหว่างสหกรณ์ออมทรัพย์รับฝากเงินจากสหกรณ์อื่น เป็นเงิน 2,206.16 ล้านบาท จำแนกเป็นเงินรับฝากออมทรัพย์ จำนวน 1,265.06 ล้านบาท เงินฝากออมทรัพย์พิเศษ จำนวน 333.48 ล้านบาท และเงินรับฝากประจำ 607.62 ล้านบาท ระหว่างปีมียอดการถอนเงินรับฝาก จำนวน 2,875.36 ล้านบาท ณ วันสิ้นปี มีเงินรับฝากจากสหกรณ์อื่น คงเหลือ 2,857.81 ล้านบาท จำแนกเป็นเงินรับฝากออมทรัพย์ จำนวน 1,412.55 ล้านบาท เงินฝากออมทรัพย์พิเศษ จำนวน 767.54 ล้านบาท และเงินรับฝากประจำ 677.72 ล้านบาท (ตารางที่ 8)

4.1.2 การรับฝากเงินอื่น ๆ

ระหว่างสหกรณ์ออมทรัพย์รับฝากเงินจากอื่น ๆ จำนวนเงิน 3,005.02 ล้านบาท ลดลงจากปีก่อนร้อยละ 42.79 จำแนกเป็นเงินรับฝากออมทรัพย์ จำนวน 2,864.59 ล้านบาท เงินฝากออมทรัพย์พิเศษ จำนวน 132.39 ล้านบาท และเงินรับฝากประจำ 8.04 ล้านบาท ระหว่างปีมียอดการถอนเงินรับฝาก จำนวนเงิน 6,170.49 ล้านบาท ณ วันสิ้นปี มีเงินรับฝากจากอื่น ๆ คงเหลือจำนวนเงิน 800.50 ล้านบาท ลดลงจากปีก่อนร้อยละ 87.38 จำแนกเป็นเงินรับฝากออมทรัพย์ จำนวน 603.18 ล้านบาท เงินฝากออมทรัพย์พิเศษ จำนวน 188.28 ล้านบาท และเงินรับฝากประจำ 9.04 ล้านบาท (ตารางที่ 9)

ภาพที่ 7 แสดงเงินรับฝากคงเหลือของสหกรณ์ ปี 2550

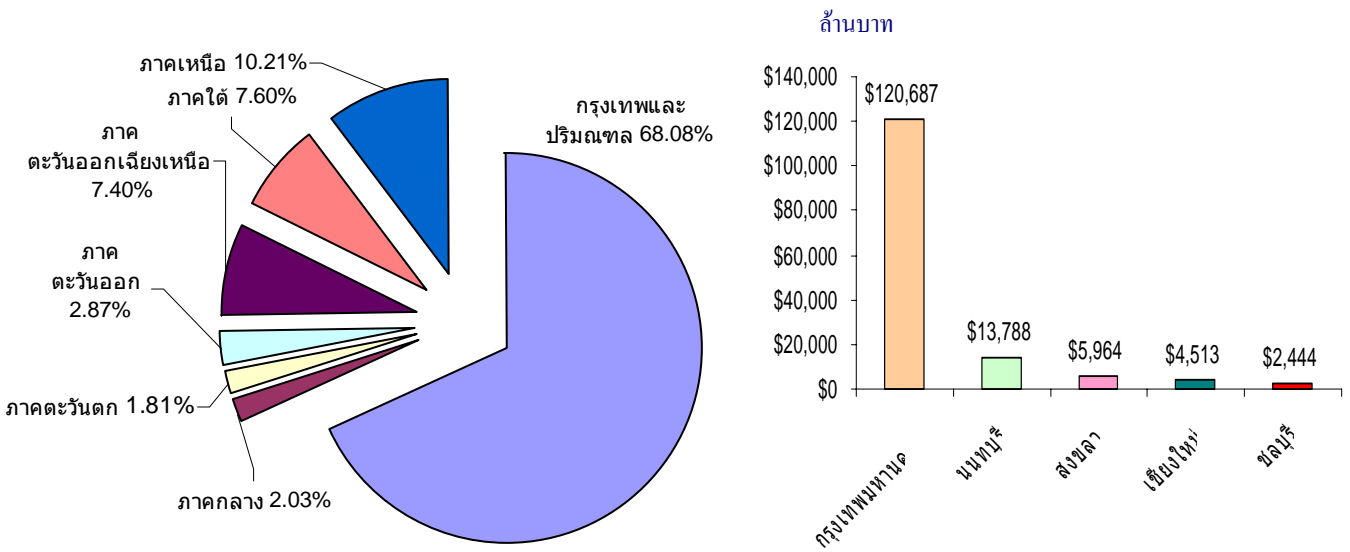

แสดงเงินรับฝากคงเหลือเป็นรายภาค

แสดงเงินรับฝากคงเหลือสูงสุดระดับจังหวัด 5 อันดับ

4.2 การให้เงินกู้ยืม

สหกรณ์ออมทรัพย์จะนำเงินทุนที่ได้จากการสะสมเงินออมของสมาชิกในรูปของเงินค่าหุ้นและเงินรับฝากมาช่วยเหลือสมาชิก เพื่อช่วยคลี่คลายความเดือดร้อนและความจำเป็นในยามที่ต้องการใช้เงินในรูปของเงินกู้ยืมตลอดจนเพื่อช่วยเสริมสร้างฐานะความเป็นอยู่และคุณภาพชีวิตของสมาชิกให้ดีขึ้น นอกจากนี้แล้วมีเงินเหลือ ก็จะทำให้การสนับสนุน ด้านการเงินแก่สหกรณ์ออมทรัพย์อื่นที่ขาดเงินทุนหมุนเวียนในการดำเนินงาน ทั้งนี้เพื่อสนองตอบต่อการปฏิบัติตามหลักสหกรณ์ ในข้อที่ส่งเสริมให้มีการร่วมมือกันในระหว่างสหกรณ์ทั้งปวง เพื่อให้ขบวนการสหกรณ์มีความเจริญก้าวหน้าและมั่นคงยิ่งขึ้น

4.2.1 การให้เงินกู้แก่สมาชิก

สหกรณ์ออมทรัพย์ให้เงินกู้ยืมแก่สมาชิกระหว่างปี จำนวนเงิน 537,273.64 ล้านบาท เพิ่มขึ้นจากปีก่อนร้อยละ 5.64 พบว่า ส่วนใหญ่เป็นเงินกู้สามัญ จำนวนเงิน 440,823.93 ล้านบาท เงินกู้ฉุกเฉิน จำนวนเงิน 52,600.48 ล้านบาท และเงินกู้พิเศษ จำนวนเงิน 43,849.23 ล้านบาท ซึ่งหากพิจารณาข้อมูลของสหกรณ์แล้ว สหกรณ์ออมทรัพย์ครุ มีการให้กู้ยืมแก่สมาชิกสูงสุด คิดเป็นร้อยละ 43.51 ของปริมาณเงินให้กู้แก่สมาชิกระหว่างปีทั้งสิ้น

ณ วันสิ้นปี มีลูกหนี้เงินให้กู้ยืมแก่สมาชิกคงเหลือ 581,444.12 ล้านบาท เทียบเป็นร้อยละ 79.56 ของทุนดำเนินงานทั้งสิ้น เพิ่มขึ้นจากปีก่อนร้อยละ 11.51 โดยจำแนกเป็นเงินกู้สามัญ 475,556.25 ล้านบาท เงินกู้พิเศษ จำนวนเงิน 94,184.18 ล้านบาท และเงินกู้ฉุกเฉิน จำนวน 11,703.69 ล้านบาท (ตารางที่ 10) จำนวนเงินกู้ยืมของสมาชิกคงเหลือ ณ วันสิ้นปี มีทั้งสิ้น 1,171,354 ราย วิเคราะห์โดยเฉลี่ยจำนวนเงินลูกหนี้เงินกู้ยืมของสมาชิกคงเหลือต่อรายเท่ากับ 496,386.33 บาท และในจำนวนลูกหนี้เงินกู้คงเหลือดังกล่าว มีลูกหนี้ที่ไม่ก่อให้เกิดรายได้ (NPL) จำนวนเงิน 1,143.31 ล้านบาท เทียบเป็นร้อยละ 0.20 ของลูกหนี้คงเหลือทั้งสิ้น ซึ่งสหกรณ์ควรติดตามลูกหนี้ให้ชำระหนี้เป็นไปตามสัญญา เพื่อป้องกันไม่ให้เกิดหนี้ด้วยคุณภาพ อันก่อให้เกิดความเสี่ยงด้านสภาพคล่องของสหกรณ์

ตารางเปรียบเทียบการให้เงินกู้แก่สมาชิกระหว่างปี

ประเภทเงินกู้	ปี 2550		ปี 2549		เพิ่ม (ลด)			ยอดคงเหลือ ปี 2550	
	สัญญา	จำนวนเงิน	สัญญา	จำนวนเงิน	สัญญา	จำนวนเงิน	ร้อยละ	จำนวนเงิน	ร้อยละ
ฉุกเฉิน	2,093,990	52,600.48	2,391,269	45,248.35	(297,279)	7,352.13	16.25	11,703.69	2.01
สามัญ	1,137,917	440,823.93	1,210,093	415,232.38	(72,176)	25,591.55	6.16	475,556.25	81.79
พิเศษ	87,089	43,849.23	124,098	48,105.95	(37,009)	(4,256.72)	(8.85)	94,184.18	16.20
	3,318,996	537,273.64	3,725,460	508,586.68	(406,464)	28,686.96	5.64	581,444.12	100

หากพิจารณาทางใช้ประโยชน์จากเงินกู้ของสมาชิกที่กู้เงินไประหว่างปี ปรากฏว่า สมาชิกกู้หนี้สัญญาใหม่เพื่อลบล้างหนี้เดิม จำนวนเงิน 161,789.35 ล้านบาท ใช้จ่ายในครอบครัวเพื่ออุปโภค จำนวนเงิน 140,820.19 ล้านบาท ก่อสร้างปรับปรุงที่อยู่อาศัย จำนวนเงิน 94,493.65 ล้านบาท ซื้อทรัพย์สิน จำนวนเงิน 61,377.72 ล้านบาท ใช้จ่ายอื่นจำนวนเงิน 78,792.73 ล้านบาท (ตารางที่ 12)

ภาพที่ 8 แสดงเงินให้กู้แก่สมาชิกคงเหลือของสหกรณ์ออมทรัพย์ปี 2550

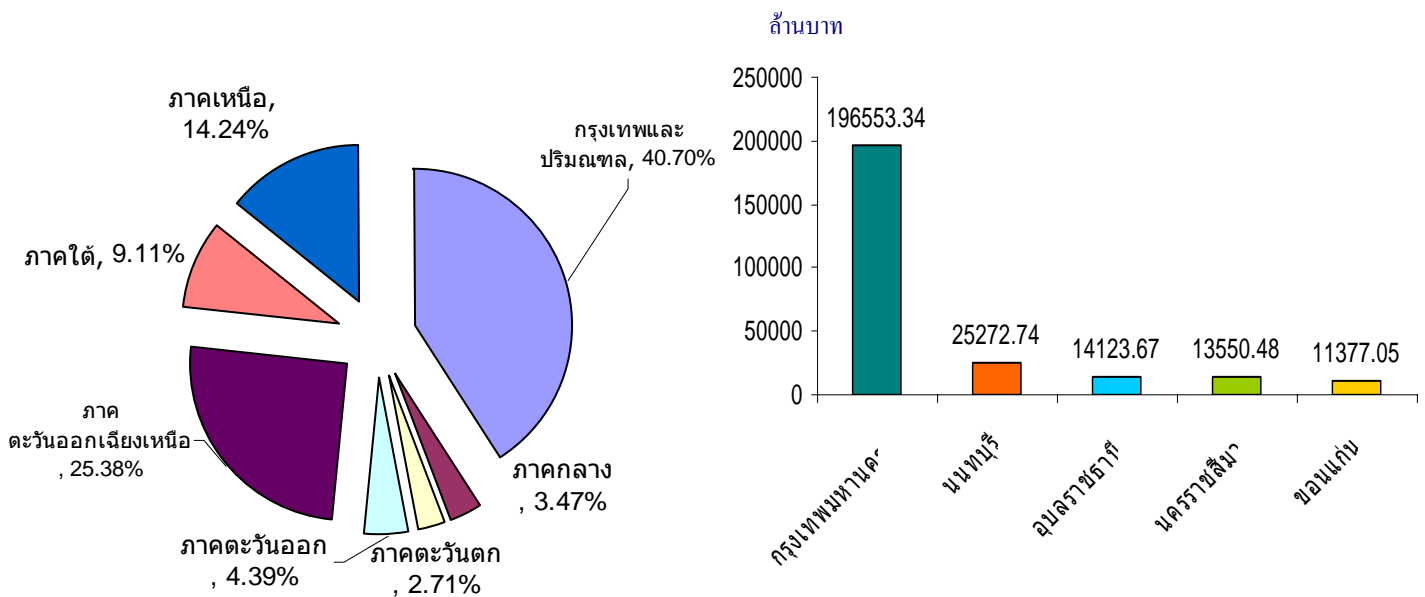

แสดงเงินให้กู้แก่สมาชิกคงเหลือเป็นรายภาค

แสดงเงินให้กู้แก่สมาชิกคงเหลือสูงสุดระดับจังหวัด 5 อันดับ

ภาพที่ 9 แสดงการเปรียบเทียบเงินรับฝากและเงินให้กู้ยืมของสมาชิกคงเหลือในรอบ 10 ปี
ล้านบาท

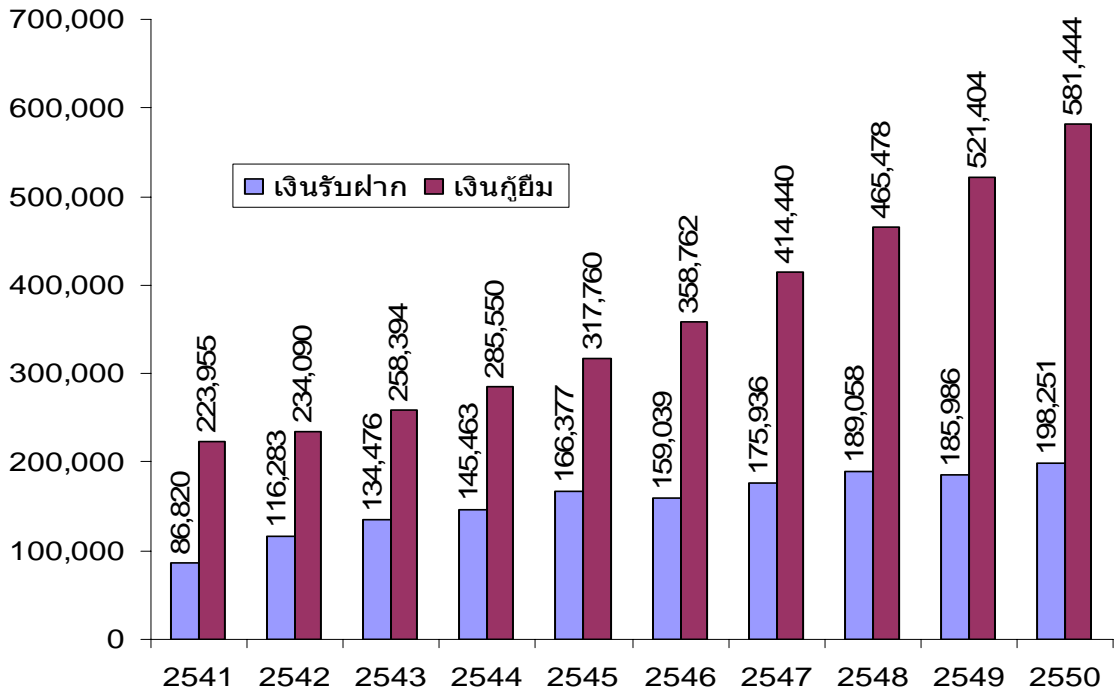

4.2.2 การให้เงินกู้ระหว่างสหกรณ์

ระหว่างปีได้มีการกู้ยืมเงินระหว่างสหกรณ์ออมทรัพย์รวมจำนวนเงิน 29,875.98 ล้านบาท ลดลงจากปีก่อนร้อยละ 28.70 จำแนกเป็นเงินกู้ยืมระยะสั้น จำนวน 7,028.61 ล้านบาท และระยะยาว จำนวน 22,847.37 ล้านบาท สหกรณ์ออมทรัพย์รูปแบบย่อยมหาวิทยาลัย ให้เงินกู้ยืมระหว่างสหกรณ์สูงสุดคิดเป็นร้อยละ 71.63 ของเงินกู้ระหว่างปีทั้งสิ้น

ณ วันสิ้นปีมียอดเงินกู้ระหว่างสหกรณ์ค้างชำระรวม จำนวน 43,922.29 ล้านบาท เทียบได้เป็นร้อยละ 6.01 ของทุนดำเนินงานทั้งสิ้น ลดลงจากปีก่อน จำนวนเงิน 323.18 ล้านบาท หรือลดลงร้อยละ 0.73 (ตารางที่ 11)

ภาพที่ 10 แสดงเงินให้กู้ระหว่างสหกรณ์คงเหลือแยกตามรูปแบบย่อย ปี 2550

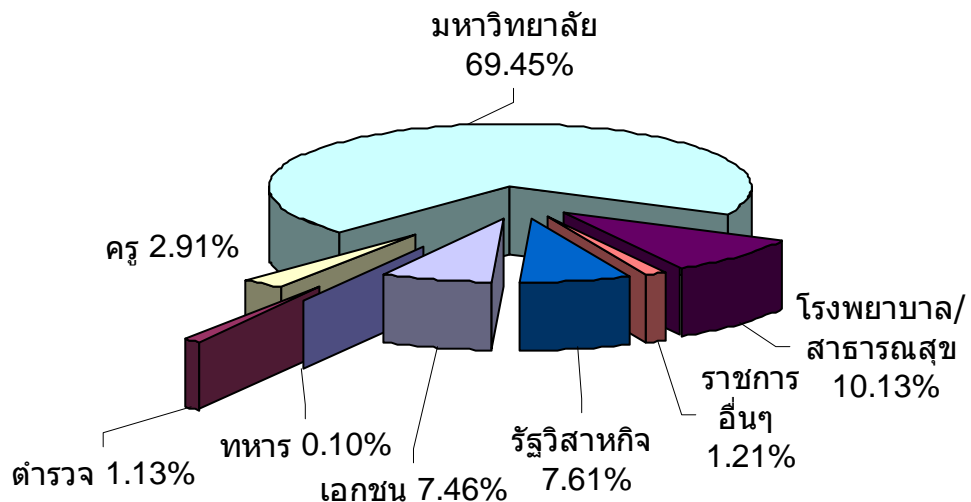

4.3 การจัดหาสินค้ามาจำหน่าย

สหกรณ์ออมทรัพย์ส่วนหนึ่งในระหว่างปี มีการดำเนินธุรกิจจัดหาสินค้ามาจำหน่าย จำนวนเงิน 16.89 ล้านบาท เพิ่มขึ้นจากปีก่อน ร้อยละ 8.76 พบว่าเป็นรูปแบบย่อยของสหกรณ์ออมทรัพย์ โรงพยาบาล โดยจัดหาสินค้าปุ๋ยมาจำหน่ายระหว่างปีจำนวนเงิน 0.17 ล้านบาท สหกรณ์ออมทรัพย์เอกชน จัดหาวัสดุก่อสร้าง ข้าวสาร และอื่น ๆ มาจำหน่ายระหว่างปี จำนวนเงิน 14.03 ล้านบาท และสหกรณ์ออมทรัพย์ รัฐวิสาหกิจ จำหน่ายสินค้าอื่น ๆ ระหว่างปี จำนวนเงิน 2.69 ล้านบาท (ตารางที่ 13)

4.4 การให้บริการ

ในระหว่างปีสหกรณ์ออมทรัพย์ประเภทย่อยเอกชน มีต้นทุนในการดำเนินธุรกิจให้บริการแก่สมาชิกและบุคคลภายนอก จำนวนเงิน 1.15 ล้านบาท ปีก่อนมีปริมาณธุรกิจด้านการให้บริการ จำนวน 3.93 ล้านบาท ระหว่างปีสหกรณ์ออมทรัพย์โดยรวมไม่มีปริมาณธุรกิจด้านการให้บริการแก่สมาชิกเนื่องจากสมาชิกยังไม่มาใช้บริการกับสหกรณ์ (ตารางที่ 14)

5. ผลการดำเนินงาน

ผลการดำเนินงานของสหกรณ์ออมทรัพย์ ในรอบปี 2550 มีกำไรสุทธิ จำนวนเงิน 27,599.59 ล้านบาท เพิ่มขึ้นจากปีก่อนจำนวนเงิน 3,556.45 ล้านบาท หรือเพิ่มขึ้นร้อยละ 14.79 พบว่า ในจำนวนสหกรณ์ออมทรัพย์ที่รวบรวมข้อมูลได้ทั้งสิ้นส่วนใหญ่ดำเนินงานมีผลกำไรสุทธิ จำนวน 1,165 สหกรณ์ คิดเป็นร้อยละ 96.68 ของจำนวนสหกรณ์ที่รวบรวมได้ จำนวนเงิน 27,623.97 ล้านบาท ส่วนที่เหลือเป็นสหกรณ์ที่ดำเนินงานขาดทุนสุทธิ จำนวน 30 สหกรณ์ คิดเป็นร้อยละ 2.49 ของจำนวนสหกรณ์ที่รวบรวมได้ จำนวนเงิน 24.38 ล้านบาท และมีสหกรณ์ที่ไม่ดำเนินธุรกิจและหยุดดำเนินธุรกิจมาตั้งแต่จัดตั้งสหกรณ์ จำนวน 10 สหกรณ์ คิดเป็นร้อยละ 0.83 ของสหกรณ์ที่รวบรวมได้ทั้งสิ้น (ตารางที่ 15)

ผลการดำเนินงาน ปรากฏดังนี้

รายการ	ปี 2550		ปี 2549		เพิ่มขึ้น(ลดลง)	
	สหกรณ์	ล้านบาท	สหกรณ์	ล้านบาท	ล้านบาท	ร้อยละ
กำไรสุทธิ	1,165	27,623.97	1,088	24,054.51	3,569.46	14.84
ขาดทุนสุทธิ	30	(24.38)	21	(11.37)	13.01	1.14 เท่า
ไม่ดำเนินงาน *	10	-	13	-	-	-

* ไม่ดำเนินงาน หมายถึง สหกรณ์ที่ไม่ดำเนินธุรกิจและหยุดดำเนินธุรกิจมาตั้งแต่จัดตั้งสหกรณ์

5.1 รายได้ทั้งสิ้น

ผลการดำเนินงานของสหกรณ์ออมทรัพย์ ในภาพรวมมีการเติบโตขึ้นอย่างต่อเนื่องจากการขยายตัวของสินเชื่อและการลงทุนระยะสั้น/ระยะยาว ก่อให้เกิดรายได้ทั้งสิ้นจำนวนเงิน 46,540.00 ล้านบาท เพิ่มขึ้นจากปีก่อนจำนวนเงิน 9,446.51 ล้านบาท หรือเพิ่มขึ้นร้อยละ 25.47 ประกอบด้วย

- รายได้ดอกเบี้ยและผลตอบแทนจากการลงทุน มีจำนวน 46,371.62 ล้านบาท เพิ่มขึ้นจากปีก่อนจำนวนเงิน 9,425.08 ล้านบาท หรือเพิ่มขึ้นร้อยละ 25.51 จำแนกเป็น รายได้ดอกเบี้ยเงินกู้ยืม และเงินฝาก จำนวน 43,056.94 ล้านบาท เพิ่มขึ้นจากปีก่อนร้อยละ 25.24 และผลตอบแทนจากเงินลงทุน จำนวน 3,314.68 ล้านบาท เพิ่มขึ้นจากปีก่อนร้อยละ 29.15 โดยสหกรณ์ออมทรัพย์ประเภทย่อยครู มีรายได้ดอกเบี้ยและผลตอบแทนฯ สูงสุด คิดเป็นร้อยละ 38.95 ของรายได้ทั้งสิ้น

- รายได้ที่มีใช้ดอกเบี้ย มีจำนวน 167.06 ล้านบาท เพิ่มขึ้นจากปีก่อนร้อยละ 16.57 ได้แก่ รายได้ค่าเช่า 25.65 ล้านบาท กำไรจากการจำหน่ายเงินลงทุน 13.24 ล้านบาท ค่าธรรมเนียมแรกเข้า 12.18 ล้านบาท เป็นต้น (ตารางที่ 17)

- รายได้จากกำไรของธุรกิจจัดหาสินค้ามาจำหน่าย มีจำนวน 1.32 ล้านบาท ลดลงจากปีก่อนร้อยละ 55.56

5.2 ค่าใช้จ่ายทั้งสิ้น

ค่าใช้จ่ายจากการดำเนินงานของสหกรณ์ออมทรัพย์ โดยรวมมีจำนวนทั้งสิ้น 18,930.17 ล้านบาท เพิ่มขึ้นจากปีก่อนจำนวนเงิน 5,862.73 ล้านบาท หรือเพิ่มขึ้นร้อยละ 44.87 ค่าใช้จ่ายทั้งสิ้นเทียบเป็นร้อยละ 40.68 ของรายได้ทั้งสิ้น ค่าใช้จ่ายโดยรวมประกอบด้วย

- ค่าใช้จ่ายดอกเบี้ย จำนวน 14,074.26 ล้านบาท เพิ่มขึ้นจากปีก่อนจำนวนเงิน 5,355.29 ล้านบาท หรือเพิ่มขึ้นร้อยละ 61.42 จำแนกเป็นดอกเบี้ยจ่ายเงินรับฝาก จำนวน 7,472.59 ล้านบาท ดอกเบี้ยจ่ายเงินกู้ยืมระยะสั้น 3,361.08 ล้านบาท และดอกเบี้ยจ่ายเงินกู้ยืมระยะยาว 3,240.59 ล้านบาท โดยสหกรณ์ออมทรัพย์ประเภทย่อยครู มีค่าใช้จ่ายดอกเบี้ย สูงสุด คิดเป็นร้อยละ 34.40 ของค่าใช้จ่ายทั้งสิ้น (ตารางที่ 17)

- ผลขาดทุนจากธุรกิจการให้บริการ ในรอบปีมีค่าใช้จ่ายที่เป็นต้นทุนจากการดำเนินธุรกิจให้บริการ จำนวน 1.15 ล้านบาท เนื่องจากสมาชิกยังไม่มาใช้บริการของสหกรณ์ คิดเป็นร้อยละ 0.01 ของค่าใช้จ่ายทั้งสิ้น

- ค่าเผื่อหนี้สงสัยจะสูญลูกหนี้และดอกเบี้ย ในรอบปีมีค่าใช้จ่ายในการสำรองหนี้สูญ และหนี้สงสัยจะสูญ จำนวน 172.75 ล้านบาท คิดเป็นร้อยละ 0.91 ของค่าใช้จ่ายทั้งสิ้น

- ค่าใช้จ่ายในการดำเนินงาน จำนวน 4,682.01 ล้านบาท เพิ่มขึ้นจากปีก่อน 333.54 ล้านบาท เพิ่มขึ้นร้อยละ 7.67 หรือคิดเป็นร้อยละ 24.72 ของค่าใช้จ่ายทั้งสิ้น จำแนกเป็นค่าใช้จ่ายเกี่ยวกับเจ้าหน้าที่ จำนวน 1,623.45 ล้านบาท ค่าใช้จ่ายเกี่ยวกับอาคารสถานที่และอุปกรณ์ จำนวน 380.83 ล้าน

บาท ค่าใช้จ่ายเกี่ยวกับสมาชิก จำนวน 1,386.82 ล้านบาท และค่าใช้จ่ายในการดำเนินงานอื่น จำนวน 1,290.91 ล้านบาท (ตารางที่ 19)

5.3 รายการพิเศษเพิ่ม/(ลดลง)

ระหว่างปีมีรายการรายได้หรือค่าใช้จ่ายที่มีได้เกิดขึ้นจากการดำเนินงานตามปกติของสหกรณ์ออมทรัพย์ในภาพรวม ที่มีผลให้กำไรสุทธิลดลง จำนวน 10.24 ล้านบาท คิดเป็นร้อยละ 0.05 ของค่าใช้จ่ายทั้งสิ้น ปีก่อนมีรายการพิเศษที่เป็นส่วนเพิ่มขึ้นของกำไรสุทธิ จำนวน 17.09 ล้านบาท

รายการ	ปี 2550	ปี 2549	อัตราเพิ่มขึ้น (ลดลง)	
			จำนวนเงิน	ร้อยละ
รายได้ทั้งสิ้น	46,540.00	37,093.49	9,446.51	25.47
รายได้ดอกเบี้ย	43,056.94	34,380.07	8,676.87	25.24
ผลตอบแทนการลงทุน	3,314.68	2,566.47	748.21	29.15
รายได้อื่น	168.38	146.95	21.43	14.58
ค่าใช้จ่ายทั้งสิ้น	18,930.17	13,067.44	5,862.73	44.87
ค่าใช้จ่ายดอกเบี้ย	14,074.26	8,718.97	5,355.29	61.42
ค่าใช้จ่ายในการดำเนินงาน	4,855.91	4,348.47	507.44	11.67
รายการพิเศษเพิ่ม/ลด	(10.24)	17.09	(27.33)	
กำไร(ขาดทุน)สุทธิ	27,599.59	24,043.14	3,556.45	14.79

ภาพที่ 11 แสดงผลการดำเนินงานในรอบ 5 ปี

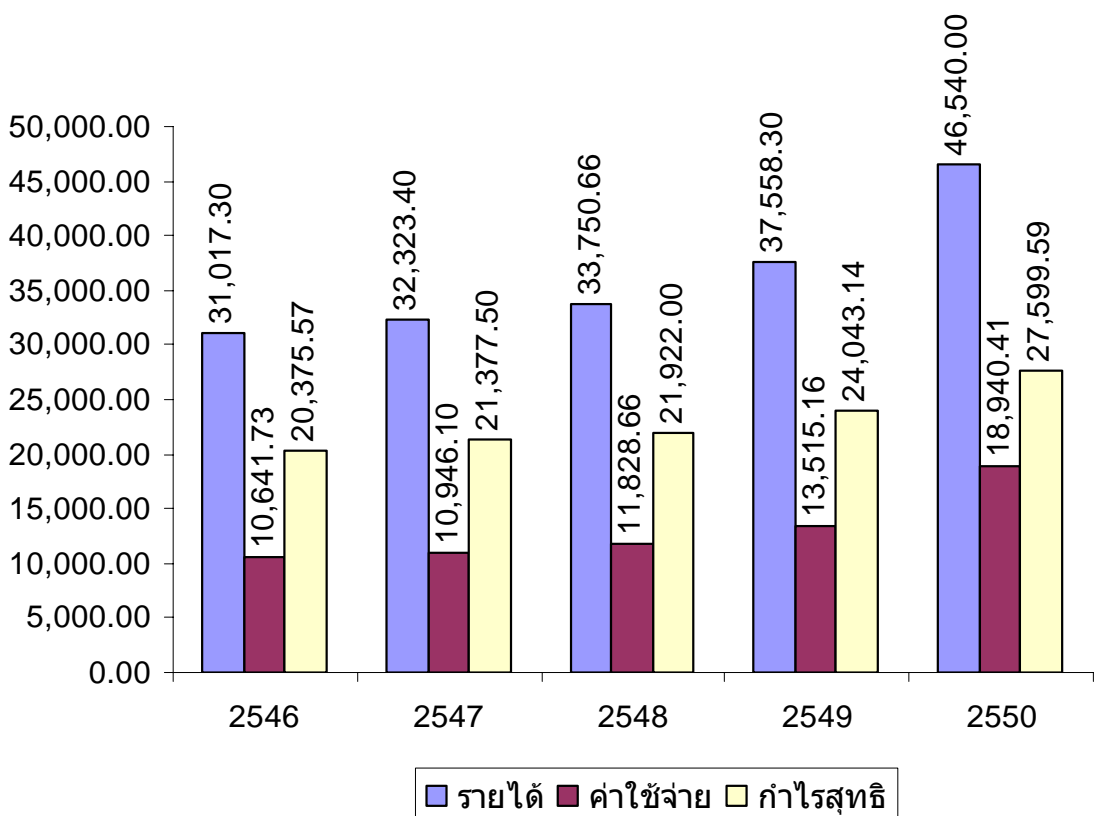

ภาพที่ 12 แสดงผลกำไรสุทธิ ปี 2550 แยกตามรูปแบบย่อย

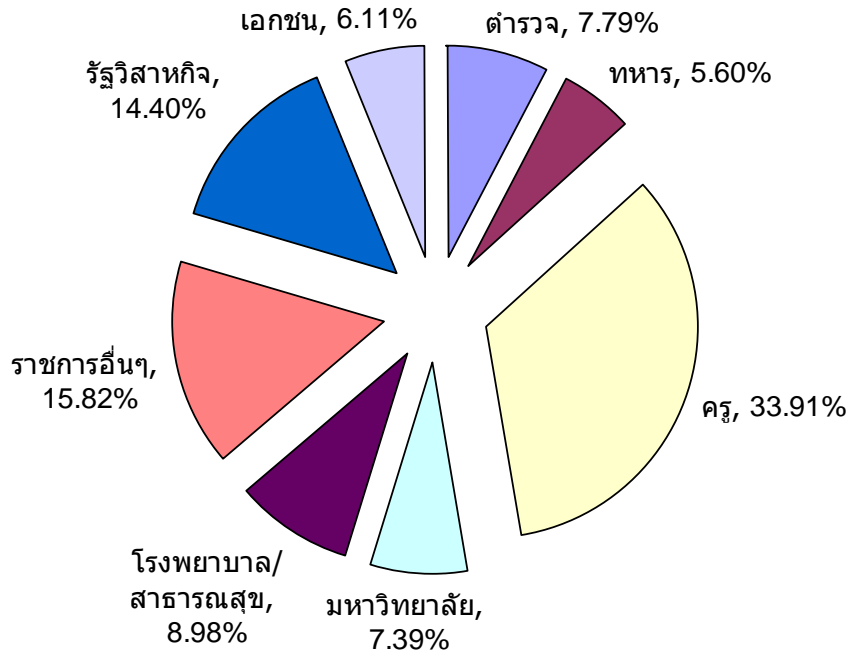

6. ฐานะการเงิน

สหกรณ์ออมทรัพย์ที่รวบรวมข้อมูลได้ประจำปี 2550 จำนวน 1,205 สหกรณ์ มีฐานะการเงิน ณ วันสิ้นปีทางบัญชี ดังนี้ (ตารางที่ 20)

6.1 สินทรัพย์

สินทรัพย์ของสหกรณ์ออมทรัพย์ ปี 2550 มีจำนวนรวมทั้งสิ้น จำนวนเงิน 730,818.64 ล้านบาท ปีก่อนมีสินทรัพย์ทั้งสิ้น จำนวนเงิน 662,993.52 ล้านบาท สินทรัพย์เพิ่มขึ้นจากปีก่อน จำนวนเงิน 67,825.12 ล้านบาท หรือเพิ่มขึ้นร้อยละ 10.23 หากพิจารณาสหกรณ์ออมทรัพย์รูปแบบย่อยที่มีสินทรัพย์รวมสูงสุด ได้แก่ สหกรณ์ออมทรัพย์ครู จำนวน 276,222.25 ล้านบาท คิดเป็นร้อยละ 37.80 ของสินทรัพย์ทั้งสิ้น รายละเอียดสินทรัพย์ของสหกรณ์ออมทรัพย์ดังนี้

รายการ	ปี 2550		ปี 2549		เพิ่มขึ้น(ลดลง)	
	ล้านบาท	%	ล้านบาท	%	ล้านบาท	%
รวมสินทรัพย์	730,818.64	100	662,993.52	100	67,825.12	10.23
สินทรัพย์หมุนเวียน	153,076.00	20.95	136,139.38	20.53	16,936.62	12.44
เงินลงทุนระยะยาว	55,875.42	7.65	56,204.80	8.48	(329.38)	(0.59)
ลูกหนี้สมาชิกผู้ระยะยาว- สุทธิ	517,232.43	70.77	467,542.29	70.52	49,690.14	10.63
ที่ดิน อาคารและอุปกรณ์- สุทธิ	2,698.79	0.37	2,235.85	0.34	462.94	20.71
สินทรัพย์ไม่มีตัวตน	615.68	0.08	405.05	0.06	210.63	52.00
สินทรัพย์อื่น	1,320.32	0.18	466.15	0.07	854.17	1.83 เท่า

ตารางแสดงสินทรัพย์แยกตามรูปแบบย่อยของสหกรณ์ออมทรัพย์

รูปแบบ	ปี 2550 (ล้านบาท)	ปี 2549 (ล้านบาท)	เพิ่มขึ้น (ลดลง)	
			(ล้านบาท)	ร้อยละ
ภาครัฐ	573,811.24	515,582.55	58,228.69	11.29
สหกรณ์ออมทรัพย์ตำรวจ	39,579.93	34,865.59	4,714.34	13.52
สหกรณ์ออมทรัพย์ทหาร	33,846.97	29,379.69	4,467.28	15.21
สหกรณ์ออมทรัพย์ครู	276,222.25	254,842.31	21,379.94	8.39
สหกรณ์ออมทรัพย์มหาวิทยาลัย	75,829.08	72,122.28	3,706.80	5.14
สหกรณ์ออมทรัพย์โรงพยาบาล/สาธารณสุข	55,945.44	49,622.89	6,322.55	12.74
สหกรณ์ออมทรัพย์ราชการอื่นๆ	92,387.57	74,749.79	17,637.78	23.60
ภาครัฐวิสาหกิจ	106,678.07	103,502.68	3,175.39	3.07
ภาคเอกชนและอื่นๆ	50,329.33	43,908.29	6,421.04	14.62
รวมทั้งสิ้น	730,818.64	662,993.52	67,825.12	10.23

6.1.1 สินทรัพย์หมุนเวียน

สินทรัพย์หมุนเวียนทั้งสิ้น จำนวน 153,076.00 ล้านบาท คิดเป็นร้อยละ 20.95 ของสินทรัพย์ทั้งสิ้น เพิ่มขึ้นจากปีก่อนร้อยละ 12.44 ประกอบด้วยเงินสดและเงินฝากธนาคาร จำนวนเงิน 23,655.22 ล้านบาท เพิ่มขึ้นจากปีก่อนร้อยละ 32.53 เงินฝากสหกรณ์อื่น จำนวนเงิน 6,242.89 ล้านบาท เพิ่มขึ้นจากปีก่อน ร้อยละ 22.77 ลูกหนี้ระยะสั้นสุทธิ จำนวนเงิน 111,132.18 ล้านบาท เพิ่มขึ้นจากปีก่อนร้อยละ 11.65 เงินลงทุนระยะสั้น จำนวนเงิน 11,592.26 ล้านบาท ลดลงจากปีก่อนร้อยละ 7.37 และอื่นๆ จำนวนเงิน 453.45 ล้านบาท

6.1.2 เงินลงทุนระยะยาว

ณ วันสิ้นปี สหกรณ์ออมทรัพย์มีเงินลงทุนในหลักทรัพย์ระยะยาว จำนวนเงิน 55,875.42 ล้านบาท คิดเป็นร้อยละ 7.65 ของสินทรัพย์ทั้งสิ้น ปีก่อนมีเงินลงทุนระยะยาว จำนวนเงิน 56,204.80 ล้านบาท ลดลงจากปีก่อน 329.38 ล้านบาท หรือลดลงร้อยละ 0.59 ปีก่อนเพิ่มขึ้นร้อยละ 10.78

6.1.3 ลูกหนี้เงินกู้ระยะยาว - สุทธิ

ณ วันสิ้นปี สหกรณ์ออมทรัพย์มีลูกหนี้เงินให้สมาชิกกู้ระยะยาวและลูกหนี้อื่น ๆ สุทธิ จำนวนเงิน 517,233.43 ล้านบาท คิดเป็นร้อยละ 70.77 ของสินทรัพย์ทั้งสิ้น ปีก่อนมีลูกหนี้สมาชิกกู้ระยะยาว จำนวนเงิน 467,542.29 ล้านบาท เพิ่มขึ้นจากปีก่อน 49,691.14 ล้านบาท หรือเพิ่มขึ้นร้อยละ 10.63 ปีก่อนเพิ่มขึ้นร้อยละ 13.35

6.1.4 ที่ดิน อาคาร และอุปกรณ์สุทธิ

สหกรณ์ออมทรัพย์มีสินทรัพย์ที่มีตัวตน รวมจำนวนเงินทั้งสิ้น 2,698.79 ล้านบาท คิดเป็นร้อยละ 0.37 ของสินทรัพย์ทั้งสิ้น เพิ่มขึ้นจากปีก่อน จำนวนเงิน 462.94 ล้านบาท หรือเพิ่มขึ้นร้อยละ 20.71 ปีก่อนเพิ่มขึ้นร้อยละ 28.08 ประกอบด้วย ที่ดิน จำนวนเงิน 696.52 ล้านบาท เพิ่มขึ้นจากปีก่อนร้อยละ 13.83 อาคารและสิ่งปลูกสร้าง จำนวนเงิน 614.90 ล้านบาท เพิ่มขึ้นจากปีก่อนร้อยละ 20.55 งานระหว่างก่อสร้าง จำนวนเงิน 1,110.18 ล้านบาท เพิ่มขึ้นจากปีก่อนร้อยละ 39.52 ยานพาหนะ จำนวนเงิน 61.65 ล้านบาท เพิ่มขึ้นจากปีก่อนร้อยละ 22.54 เครื่องใช้สำนักงานและอื่น ๆ จำนวนเงิน 215.54 ล้านบาท ลดลงจากปีก่อนร้อยละ 19.52

6.1.5 สินทรัพย์ไม่มีตัวตน

ประกอบด้วย สิทธิการเช่า จำนวนเงิน 3.06 ล้านบาท สิทธิประโยชน์ที่ดิน อาคาร อื่นๆ จำนวนเงิน 552.53 ล้านบาท และสิทธิในการใช้ซอฟต์แวร์ต่างๆ 60.09 ล้านบาท รวมสินทรัพย์ไม่มีตัวตนทั้งสิ้น 615.68 ล้านบาท คิดเป็นร้อยละ 0.08 ของสินทรัพย์ทั้งสิ้น เพิ่มขึ้นจากปีก่อนร้อยละ 52.00 ปีก่อนเพิ่มขึ้นร้อยละ 14.44

6.1.6 สินทรัพย์อื่น

ประกอบด้วย ค่าใช้จ่ายรอตัดบัญชี เงินทวงจ่าย เงินมัดจำ เงินประกันและอื่นๆ จำนวนเงิน 1,320.32 ล้านบาท คิดเป็นร้อยละ 0.18 ของสินทรัพย์ทั้งสิ้น เพิ่มขึ้นจากปีก่อน 1.83 เท่า

ภาพที่ 13 แสดงฐานะการเงินของสหกรณ์ ประจำปี 2550 (สินทรัพย์)

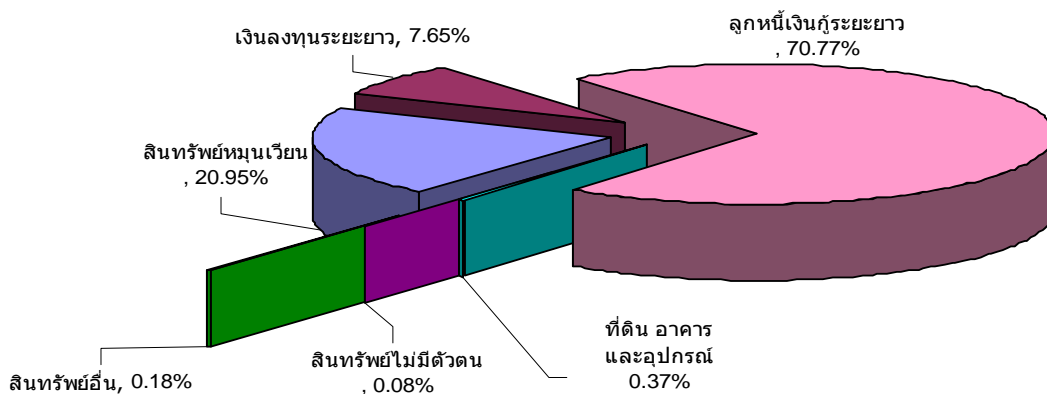

6.2 หนี้สิน

ในรอบปี 2550 สหกรณ์ออมทรัพย์มีหนี้สินรวมทั้งสิ้น จำนวนเงิน 317,078.86 ล้านบาท เทียบได้เป็นร้อยละ 43.39 ของทุนดำเนินงาน ปีก่อนมีหนี้สินทั้งสิ้น จำนวน 304,356.31 ล้านบาท หนี้สินทั้งสิ้นเพิ่มขึ้นจากปีก่อน จำนวนเงิน 12,722.55 ล้านบาท หรือเพิ่มขึ้นร้อยละ 4.18 ปีก่อนเพิ่มขึ้นร้อยละ 10.63 หนี้สินทั้งสิ้นประกอบด้วย

รายการ	ปี 2550		ปี 2549		เพิ่มขึ้น (ลดลง)	
	ล้านบาท	%	ล้านบาท	%	ล้านบาท	%
รวมหนี้สินทั้งสิ้น	317,078.86	100	304,356.31	100	12,722.55	4.18
หนี้สินหมุนเวียน	269,103.14	84.87	259,808.88	86.14	9,294.26	3.58
หนี้สินระยะยาว	42,477.42	13.40	41,121.47	12.89	1,355.95	3.30
หนี้สินอื่น	5,498.30	1.73	3,425.96	0.97	2,072.34	60.49

6.2.1 หนี้สินหมุนเวียน

สหกรณ์ออมทรัพย์มีหนี้สินหมุนเวียนทั้งสิ้น จำนวนเงิน 269,103.14 ล้านบาท หรือคิดเป็นร้อยละ 36.82 ของทุนดำเนินงานทั้งสิ้น เพิ่มขึ้นจากปีก่อนร้อยละ 4.18 ประกอบด้วยเงินเบิกเกินบัญชีธนาคารและเงินกู้ยืมระยะสั้น จำนวนเงิน 16,895.58 ล้านบาท ลดลงจากปีก่อนร้อยละ 49.04 ตัวเงินจ่าย จำนวนเงิน 4,353.14 ล้านบาท เพิ่มขึ้นจากปีก่อน 53.31 เท่า ตัวสัญญาใช้เงิน จำนวน 45,877.55 ล้านบาท เงินรับฝาก จำนวนเงิน 201,908.98 ล้านบาท เพิ่มขึ้นจากปีก่อนร้อยละ 4.98 อื่นๆ จำนวนเงิน 67.89 ล้านบาท

6.2.2 หนี้สินระยะยาว

สหกรณ์ออมทรัพย์มีหนี้สินระยะยาวทั้งสิ้น จำนวนเงิน 42,477.42 ล้านบาท เป็นร้อยละ 5.81 ของทุนดำเนินงานทั้งสิ้น ปีก่อนมีหนี้สินระยะยาวทั้งสิ้น จำนวนเงิน 41,121.47 ล้านบาท เพิ่มขึ้นจากปีก่อน จำนวนเงิน 1,355.95 ล้านบาท หรือเพิ่มขึ้นร้อยละ 3.30 ปีก่อนเพิ่มขึ้นร้อยละ 15.90 โดยส่วนใหญ่เป็นเงินกู้ยืมระยะยาวทั้งสิ้น

6.2.3 หนี้สินอื่น

สหกรณ์ออมทรัพย์มีหนี้สินอื่นทั้งสิ้น จำนวนเงิน 5,498.30 ล้านบาท เป็นร้อยละ 0.76 ของทุนดำเนินงาน ปีก่อนมีหนี้สินอื่นทั้งสิ้น จำนวนเงิน 3,425.96 ล้านบาท เพิ่มขึ้นจากปีก่อน จำนวนเงิน 2,072.34 ล้านบาท หรือเพิ่มขึ้นร้อยละ 60.49 ปีก่อนเพิ่มขึ้นร้อยละ 28.84 หนี้สินอื่นประกอบด้วย รายได้รอตัดบัญชี จำนวนเงิน 3.00 ล้านบาท เงินสะสมและสำรองบำเหน็จเจ้าหน้าที่ จำนวนเงิน 1,518.69 ล้านบาท เงินประกันและหนี้สินอื่น ๆ จำนวนเงิน 3,976.61 ล้านบาท

6.3 ทูของสหกรณ์

สหกรณ์ออมทรัพย์มีทุนของสหกรณ์ทั้งสิ้น จำนวนเงิน 413,739.78 ล้านบาท เทียบได้เป็นร้อยละ 56.61 ของทุนดำเนินงาน ปีก่อนมีทุนของสหกรณ์ทั้งสิ้น จำนวนเงิน 358,637.21 ล้านบาท เพิ่มขึ้นจากปีก่อน จำนวนเงิน 55,102.57 ล้านบาท หรือเพิ่มขึ้นร้อยละ 15.36 ปีก่อนเพิ่มขึ้นร้อยละ 10.26 (ตารางที่ 19) ทุนของสหกรณ์ประกอบด้วย

รายการ	ปี 2550		ปี 2549		เพิ่มขึ้น(ลด)	
	ล้านบาท	%	ล้านบาท	%	ล้านบาท	%
รวมทุนของสหกรณ์ทั้งสิ้น	413,739.78	100	358,637.21	100	55,102.57	15.36
ทุนเรือนหุ้น	346,850.92	83.83	300,654.28	83.83	46,196.64	15.37
ทุนสำรอง	33,898.62	8.19	30,112.54	8.40	3,786.08	12.57
ทุนสะสมและอื่น ๆ	5,460.25	1.32	4,278.81	1.19	1,181.44	27.61
กำไร(ขาดทุน)จากเงินลงทุนที่ยังไม่เกิดขึ้น	(62.24)	(0.01)	(447.13)	(0.12)	384.89	86.08
ส่วนเกินทุนจากการตีราคาสินทรัพย์	0.04	0.00	0.11	0.00	(0.07)	(63.64)
กำไรสุทธิรอการจัดสรร	0.11	0.00	0.51	0.00	(0.40)	(78.43)
ขาดทุนสะสม	(7.51)	0.00	(5.05)	0.00	(2.46)	(48.71)
กำไรสุทธิประจำปี	27,599.59	6.67	24,043.14	6.70	3,556.45	14.79

6.3.1 ทุนเรือนหุ้น

สหกรณ์ออมทรัพย์มีทุนเรือนหุ้นทั้งสิ้นจำนวนเงิน 346,850.92 ล้านบาท เทียบได้เป็นร้อยละ 47.46 ของทุนดำเนินงาน ปีก่อนมีทุนเรือนหุ้นทั้งสิ้น จำนวนเงิน 300,654.28 ล้านบาท เพิ่มขึ้นจากปีก่อน จำนวนเงิน 46,196.64 ล้านบาท หรือเพิ่มขึ้นร้อยละ 15.37

6.3.2 ทุนสำรอง

สหกรณ์ออมทรัพย์มีทุนสำรองทั้งสิ้น จำนวนเงิน 33,898.62 ล้านบาท เทียบได้เป็นร้อยละ 8.19 ของทุนดำเนินงาน ปีก่อนมีทุนสำรองทั้งสิ้น จำนวนเงิน 30,112.54 ล้านบาท เพิ่มขึ้นจากปีก่อน จำนวนเงิน 3,786.08 ล้านบาท หรือเพิ่มขึ้นร้อยละ 12.57 ปีก่อนเพิ่มขึ้นร้อยละ 8.91

6.3.3 ทุนสะสมตามข้อบังคับระเบียบและอื่น ๆ

สหกรณ์ออมทรัพย์มีทุนสะสมทั้งสิ้น จำนวนเงิน 5,460.25 ล้านบาท เทียบได้เป็นร้อยละ 0.75 ของทุนดำเนินงาน ปีก่อนมีทุนสะสมทั้งสิ้น จำนวนเงิน 4,278.81 ล้านบาท เพิ่มขึ้นจากปีก่อน จำนวนเงิน 1,181.44 ล้านบาท หรือเพิ่มขึ้นร้อยละ 27.61 ปีก่อนเพิ่มขึ้นร้อยละ 4.10

6.3.4 กำไรจากเงินลงทุนที่ยังไม่เกิดขึ้น

สหกรณ์ออมทรัพย์มีขาดทุนที่เกิดจากส่วนต่างของเงินลงทุน (ราคาทุน-ราคาตลาด) จำนวน 62.24 ล้านบาท คิดเป็นร้อยละ 0.01 ของทุนดำเนินงานทั้งสิ้น ปีก่อนมีกำไรที่เกิดจากส่วนต่างของเงินลงทุน 447.13 ล้านบาท

6.3.5 ส่วนเกินทุนจากการตีราคาสินทรัพย์

สหกรณ์ออมทรัพย์มีส่วนเกินที่เกิดจากการตีราคาสินทรัพย์ (ราคาทุน-ราคาตลาด) จำนวนเงิน 0.04 ล้านบาท ปีก่อนมีส่วนเกินทุนจากการตีราคาสินทรัพย์ จำนวน 0.11 ล้านบาท

6.3.6 ขาดทุนสะสม

สหกรณ์ออมทรัพย์มีผลขาดทุนสะสมทั้งสิ้น จำนวนเงิน 7.51 ล้านบาท เป็นร้อยละ 0.00 ของทุนดำเนินงาน ปีก่อนมียอดขาดทุนสะสมทั้งสิ้น จำนวนเงิน 5.05 ล้านบาท เพิ่มขึ้นจากปีก่อน จำนวนเงิน 2.46 ล้านบาท

6.3.7 กำไรสุทธิประจำปี

สหกรณ์ออมทรัพย์มีกำไรสุทธิประจำปีทั้งสิ้น จำนวนเงิน 27,599.59 ล้านบาท เทียบได้เป็นร้อยละ 3.78 ของทุนดำเนินงาน ปีก่อนมีกำไรสุทธิประจำปีทั้งสิ้น จำนวนเงิน 24,043.14 ล้านบาท เพิ่มขึ้นจากปีก่อน จำนวนเงิน 3,556.45 ล้านบาท หรือเพิ่มขึ้นร้อยละ 14.79 ปีก่อนเพิ่มขึ้นร้อยละ 9.68

6.3.8 กำไรสุทธิหรือการจัดสรร

สหกรณ์ออมทรัพย์มีกำไรสุทธิหรือการจัดสรรทั้งสิ้น จำนวนเงิน 0.11 ล้านบาท เทียบได้เป็นร้อยละ 0.00 ของทุนดำเนินงาน ปีก่อนมีกำไรสุทธิหรือการจัดสรรทั้งสิ้น จำนวนเงิน 0.51 ล้านบาท ลดลงจากปีก่อน จำนวนเงิน 0.40 ล้านบาท หรือลดลงร้อยละ 78.43

ตารางแสดงหนี้สินรวมและทุนของสหกรณ์แยกตามรูปแบบย่อยของสหกรณ์ออมทรัพย์

รูปแบบ	ปี 2550		ปี 2549	
	หนี้สินรวม	ทุนของสหกรณ์	หนี้สินรวม	ทุนของสหกรณ์
ภาคราชการ	250,543.15	323,268.09	234,010.50	281,572.05
สหกรณ์ออมทรัพย์ตำรวจ	13,163.73	26,416.20	11,438.81	23,426.78
สหกรณ์ออมทรัพย์ทหาร	12,802.92	21,044.05	11,549.45	17,830.24
สหกรณ์ออมทรัพย์ครู	127,459.93	148,762.32	119,424.27	135,418.04
สหกรณ์ออมทรัพย์มหาวิทยาลัย	47,382.90	28,446.18	47,043.57	25,078.71
สหกรณ์ออมทรัพย์โรงพยาบาล/สาธารณสุข	19,839.06	36,106.38	19,136.84	30,486.05
สหกรณ์ออมทรัพย์ราชการอื่นๆ	29,894.61	62,492.96	25,417.56	49,332.23
ภาครัฐวิสาหกิจ	43,559.31	63,118.76	48,612.68	54,890.00
ภาคเอกชนและอื่นๆ	22,976.40	27,352.93	21,733.13	22,175.16
รวมทั้งสิ้น	317,078.86	413,739.78	304,356.31	358,637.21

ภาพที่ 14 แสดงฐานะการเงินของสหกรณ์ออมทรัพย์ ปี 2550 (หนี้สินและทุน)

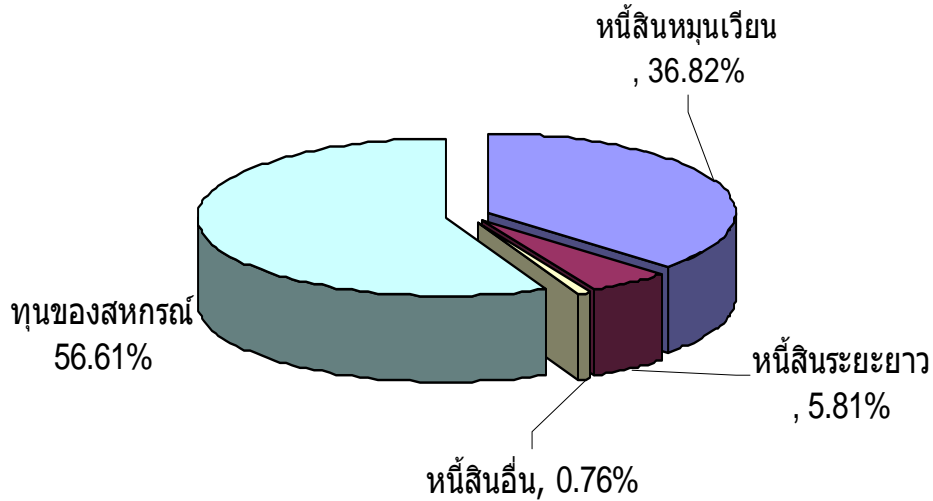

7. โครงสร้างทางการเงิน

การทำธุรกิจในสหกรณ์ออมทรัพย์ จะเกี่ยวข้องกับการหมุนเวียนเงินสดแทบทั้งสิ้น เงินทุนที่ได้รับส่วนใหญ่มาจากการสะสมเงินค่าหุ้นของสมาชิก ซึ่งถือเป็นทุนภายในของสหกรณ์และเงินรับฝากจากสมาชิกซึ่งเป็นหนี้สิน โดยสหกรณ์จะนำเงินทุนดังกล่าวไปให้สมาชิกที่มีความจำเป็นกู้ยืม เพื่อก่อให้เกิดรายได้ ในกรณีที่ทุนเรือนหุ้นและเงินรับฝาก มีไม่เพียงพอต่อการปล่อยสินเชื่อ สหกรณ์ต้องพึ่งพาแหล่งเงินทุนจากภายนอก เพื่อนำมาใช้เป็นทุนหมุนเวียนในการดำเนินงาน หากมีเงินเหลือก็จะให้บริการกู้ยืมระหว่างสหกรณ์ หรือนำไปลงทุนให้เกิดผลตอบแทน

7.1 แหล่งที่มาของเงินทุนของสหกรณ์ออมทรัพย์

รายการ	ปี 2550		ปี 2549		เพิ่มขึ้น (ลดลง)	
	ล้านบาท	%	ล้านบาท	%	ล้านบาท	%
แหล่งเงินทุนภายใน	611,990.45	83.74	552,257.06	83.30	59,733.39	10.82
เงินรับฝากสมาชิก	198,250.67	27.13	185,986.52	28.05	12,264.15	6.59
ทุนของสหกรณ์	413,739.78	56.61	358,637.21	54.10	55,102.57	15.36
อื่น ๆ			7,633.33	1.15	(7,633.33)	(100)
แหล่งเงินทุนภายนอก	118,828.19	16.26	110,736.46	16.70	8,091.73	7.31
เครดิตระยะสั้น	16,895.58	2.31	33,153.95	5.00	(16,258.37)	(49.04)
เครดิตระยะยาว	42,051.35	5.76	41,118.27	6.20	933.08	2.27
หนี้สินอื่น ๆ	59,881.26	8.19	36,464.24	5.50	23,417.02	64.22
รวมทั้งสิ้น	730,818.64	100	662,993.52	100	67,825.12	10.23

ทุนดำเนินงานของสหกรณ์ออมทรัพย์ทั้งสิ้น 730,818.64 ล้านบาท ประกอบด้วย ทุนภายใน ร้อยละ 83.74 ได้แก่ เงินรับฝากจากสมาชิก ร้อยละ 27.13 ทุนของสหกรณ์ ร้อยละ 56.61 และจากแหล่งเงินทุนภายนอกโดยการกู้ยืม ร้อยละ 16.26 ได้แก่ เงินกู้ยืมระยะสั้น ร้อยละ 2.31 เงินกู้ยืมระยะยาว ร้อยละ 5.76 และอื่น ๆ ร้อยละ 8.19 นอกจากนี้ยังมีสหกรณ์ออมทรัพย์ส่วนหนึ่งหาเงินทุน โดยใช้บริการด้านสินเชื่อของธนาคารพาณิชย์ด้วยการออกตั๋วสัญญาใช้เงินระยะสั้นค้ำประกันเงินกู้ยืม ร้อยละ 6.28 ของทุนดำเนินงาน

7.2 แหล่งใช้ไปของเงินทุน มีรายละเอียด ดังนี้

รายการ	ปี 2550		ปี 2549		เพิ่มขึ้น (ลดลง)	
	ล้านบาท	%	ล้านบาท	%	ล้านบาท	%
เงินสดและเงินฝาก	29,898.11	4.09	22,934.07	3.46	6,964.04	30.37
ลูกหนี้สุทธิ	628,364.61	85.98	567,079.34	85.53	61,285.27	10.81
หลักทรัพย์/ ตราสาร	67,467.68	9.23	68,719.14	10.37	(1,251.46)	(1.82)
สินค้าคงเหลือ	7.70	0.00	8.67	0.00	(0.97)	(11.19)
ที่ดิน อาคาร และอุปกรณ์สุทธิ	2,698.79	0.37	2,235.85	0.34	462.94	20.71
สินทรัพย์ไม่มีตัวตน	615.68	0.09	405.05	0.06	210.63	52.00
อื่น ๆ	1,766.07	0.24	1,611.40	0.24	154.67	9.60
รวม	730,818.64	100	662,993.52	100	67,825.12	10.23

การใช้เงินทุนของสหกรณ์ออมทรัพย์ ในรอบปี 2550 ส่วนใหญ่ลงทุนในลูกหนี้เงินกู้ ร้อยละ 85.98 ลงทุนในหลักทรัพย์/ตราสารหนี้ ร้อยละ 9.23 เงินสดและเงินฝาก ร้อยละ 4.09 ที่ดิน อาคารและอุปกรณ์ ร้อยละ 0.37 ซึ่งเงินลงทุนในลูกหนี้ส่วนใหญ่เป็นลูกหนี้ระยะยาวถึงร้อยละ 82.31 ของลูกหนี้ทั้งสิ้น ดังนั้นความสามารถในการใช้คืนเงินทุนจากแหล่งภายนอกให้เป็นไปตามกำหนดสัญญา จึงขึ้นอยู่กับประสิทธิภาพในการเร่งรัดลูกหนี้ของสหกรณ์เอง อนึ่ง สหกรณ์ไม่ควรขยายวงเงินกู้ให้สมาชิกเพียงเพื่อต้องการเพิ่มรายได้ให้สหกรณ์เอง เพราะนอกจากจะเป็นการเพิ่มภาระหนี้แก่สมาชิกผู้กู้และผู้ค้ำประกันแล้ว ยังเป็นการเพิ่มความเสี่ยงของสหกรณ์ ทั้งนี้ควรใช้นโยบายการบริหารการเงินด้วยความรอบคอบ คำนึงถึงฐานะการเงินของสหกรณ์เองตลอดจนดูแลแนะนำให้สมาชิกปรับวิถีการดำเนินชีวิตบนทางสายกลาง ใช้จ่ายที่จำเป็น รมณรงค์สร้างเสริมให้ออมเงินไว้กับสหกรณ์อย่างสม่ำเสมอ นอกจากนี้สหกรณ์จะต้องระวังต่อความเสี่ยงทางด้านสภาพคล่องเนื่องจากแหล่งเงินทุนภายในส่วนใหญ่มาจากเงินรับฝากระยะสั้น ฉะนั้นควรให้ความสำคัญกับการรักษาระดับสินทรัพย์สภาพคล่องไว้ให้เหมาะสม เพื่อเป็นเกราะป้องกันความสูญเสียที่อาจเกิดขึ้น

แหล่งที่มาของเงินทุนแยกรูปแบบย่อยของสหกรณ์ออมทรัพย์ ปี 2550

รูปแบบย่อย	แหล่งเงินทุนภายใน (ล้านบาท)		แหล่งเงินทุนภายนอก (ล้านบาท)			รวมทั้งสิ้น
	เงินรับฝาก สมาชิก	ทุนของ สหกรณ์	เครดิต ระยะสั้น	เครดิต ระยะยาว	หนี้สินอื่น	
ภาครัฐ	139,637.37	323,268.09	16,141.34	40,401.55	54,362.89	573,811.24
ตำรวจ	4,898.65	26,416.20	1,743.78	4,396.82	2,124.48	39,579.93
ทหาร	9,724.77	21,044.05	924.07	1,480.10	673.98	33,846.97
ครู	42,525.05	148,762.32	9,707.08	29,978.47	45,249.33	276,222.25
มหาวิทยาลัย	43,392.35	28,446.18	1,561.58	103.93	2,325.04	75,829.08
โรงพยาบาล/สาธารณสุข	12,857.19	36,106.38	1,644.66	2,708.72	2,628.49	55,945.44
ราชการอื่นๆ	26,239.36	62,492.96	560.17	1,733.51	1,361.57	92,387.57
ภาครัฐวิสาหกิจ	38,808.31	63,118.76	385.09	704.55	3,661.36	106,678.07
ภาคเอกชน	19,804.99	27,352.93	369.15	945.25	1,857.01	50,329.33
รวมทั้งสิ้น	198,250.67	413,739.78	16,895.58	42,051.35	59,881.26	730,818.64
ร้อยละ	27.13	56.61	2.31	5.76	8.19	100
อัตราเพิ่มขึ้น (ลดลง)จากปีก่อน	6.59	15.36	(49.04)	2.27	64.22	10.23

แหล่งใช้ไปของเงินทุนแยกตามรูปแบบย่อยของสหกรณ์ออมทรัพย์ ปี 2550

รูปแบบย่อย	แหล่งเงินทุนภายใน (ล้านบาท)			แหล่งเงินทุนภายนอก (ล้านบาท)			รวมทั้งสิ้น
	เงินสด/ เงินฝาก	ลูกหนี้สุทธิ	หลักทรัพย์/ ตราสาร	ที่ดิน อาคาร อุปกรณ์-สุทธิ	สินทรัพย์ ไม่มีตัวตน	อื่นๆ	
ภาครัฐ	21,516.21	516,370.30	31,772.20	2,512.93	571.73	1,067.87	573,811.24
ตำรวจ	1,202.07	37,839.89	446.51	27.36	38.13	25.97	39,579.93
ทหาร	1,345.89	31,238.23	1,192.80	22.84	17.44	29.77	33,846.97
ครู	7,876.79	265,517.98	1,396.69	1,052.98	41.28	336.53	276,222.25
มหาวิทยาลัย	3,730.16	48,586.84	21,549.60	1,199.04	265.53	497.91	75,829.08
โรงพยาบาล/สาธารณสุข	2,749.63	50,771.90	2,174.62	152.07	38.60	58.62	55,945.44
ราชการอื่นๆ	4,611.67	82,415.46	5,011.98	58.64	170.75	119.07	92,387.57
ภาครัฐวิสาหกิจ	4,933.23	80,791.46	20,498.19	107.49	37.33	310.37	106,678.07
ภาคเอกชน	3,448.67	31,202.85	15,197.29	78.37	6.62	395.53	50,329.33
รวมทั้งสิ้น	29,898.11	628,364.61	67,467.68	2,698.79	615.68	1,773.77	730,818.64
ร้อยละ	4.09	85.98	9.23	0.37	0.09	0.24	100
อัตราเพิ่มขึ้น (ลดลง)จากปีก่อน	30.37	10.81	(1.82)	20.71	52.00	9.49	10.23

ซึ่งหากพิจารณาแยกเป็นประเภทย่อยของสหกรณ์ออมทรัพย์ พบว่า กลุ่มของสหกรณ์ออมทรัพย์ ที่มีแหล่งเงินทุนภายในเพียงพอกับความต้องการกู้ยืมของสมาชิก ได้แก่ สหกรณ์ออมทรัพย์ราชการอื่น ๆ กลุ่มของสหกรณ์ออมทรัพย์ที่เงินทุนภายในไม่เพียงพอ ยังต้องการกู้ยืมจากแหล่งภายนอก ได้แก่ สหกรณ์ออมทรัพย์ครู สหกรณ์ออมทรัพย์ตำรวจ และสหกรณ์ออมทรัพย์ทหาร กลุ่มของสหกรณ์ออมทรัพย์ที่มีเงินทุนจากเงินรับฝากสูงเกินความต้องการกู้ยืมของสมาชิก ต้องนำเงินไปลงทุนในหลักทรัพย์/ตราสารอื่นๆ ได้แก่ สหกรณ์ออมทรัพย์มหาวิทยาลัย สหกรณ์ออมทรัพย์รัฐวิสาหกิจ และสหกรณ์ออมทรัพย์เอกชน

7.3 การลงทุนในหลักทรัพย์

ตาม พ.ร.บ สหกรณ์ พ.ศ.2542 มีบทบัญญัติให้เงินของสหกรณ์อาจฝากหรือลงทุนได้ (ทั้งนี้ต้องเป็นไปตามประกาศของคณะกรรมการพัฒนาสหกรณ์แห่งชาติ เรื่องข้อกำหนดการฝากหรือลงทุนอย่างอื่นของสหกรณ์) ดังนั้นจึงเปิดโอกาสให้สหกรณ์ออมทรัพย์ที่มีเงินเหลือจากการให้บริการเงินกู้แก่สมาชิกไปบริหารเองด้วยการลงทุนหาผลตอบแทนในช่องทางอื่นๆ เช่น นำเงินไปลงทุนในหลักทรัพย์หรือตราสารที่ออกโดยภาครัฐและเอกชนต่างๆ ในรูปของเงินลงทุนระยะสั้น และเงินลงทุนระยะยาว ในรอบปี 2550 สหกรณ์ออมทรัพย์ลงทุนในหลักทรัพย์ระหว่างปีรวม 23,559.59 ล้านบาท แยกเป็นเงินลงทุนระยะสั้น 14,279.30 ล้านบาท และเงินลงทุนระยะยาว 9,280.29 ล้านบาท ณ วันสิ้นปี มีเงินลงทุนคงเหลือ รวมทั้งสิ้น 67,467.68 ล้านบาท คิดเป็นร้อยละ 9.59 ของทุนดำเนินงานทั้งสิ้น ลดลงจากปีก่อนร้อยละ 1.82 รายละเอียดดังนี้

ตารางแสดงเงินลงทุนคงเหลือแยกตามรูปแบบย่อยของสหกรณ์ออมทรัพย์

รูปแบบ	ปี 2550		ปี 2549	
	เงินลงทุนระยะสั้น	เงินลงทุนระยะยาว	เงินลงทุนระยะสั้น	เงินลงทุนระยะยาว
ภาคราชการ	6,040.00	25,732.20	5,654.65	25,719.03
สหกรณ์ออมทรัพย์ตำรวจ	119.28	327.23	16.60	459.57
สหกรณ์ออมทรัพย์ทหาร	396.04	796.76	391.50	927.61
สหกรณ์ออมทรัพย์ครู	223.51	1,173.18	121.84	808.27
สหกรณ์ออมทรัพย์มหาวิทยาลัย	3,585.28	17,964.32	3,849.24	17,446.51
สหกรณ์ออมทรัพย์โรงพยาบาล/สาธารณสุข	320.80	1,853.82	293.39	1,970.14
สหกรณ์ออมทรัพย์ราชการอื่นๆ	1,395.09	3,616.89	982.08	4,106.93
ภาครัฐวิสาหกิจ	3,295.51	17,202.68	4,593.67	17,333.32
ภาคเอกชนและอื่นๆ	2,256.75	12,940.54	2,266.02	13,152.45
รวมทั้งสิ้น	11,592.26	55,875.42	12,514.34	56,204.80

ตารางแสดงประเภทของเงินลงทุนคงเหลือในภาพรวมของสหกรณ์ออมทรัพย์ ปี 2550

ประเภทตราสารต่าง ๆ	เงินลงทุนระยะสั้น (ล้านบาท)	เงินลงทุนระยะยาว (ล้านบาท)	รวมทั้งสิ้น (ล้านบาท)	ร้อยละ (%)
เงินลงทุนเพื่อค้า / เพื่อขาย				
หุ้นของธนาคารพาณิชย์	1.56	323.30	324.86	0.48
หุ้นกู้ของธนาคารพาณิชย์	10.00	418.13	428.13	0.64
หุ้นของบริษัทบางจาก		798.00	798.00	1.18
หุ้นของบริษัทการบินไทย	20.41	406.00	426.41	0.63
หุ้นกู้ของบริษัทการบินไทย		2,648.70	2,648.70	3.93
หุ้นของบริษัท ปตท.	3.20	750.00	753.20	1.12
หุ้นกู้ของบริษัท ปตท.		1,688.70	1,688.70	2.50
หุ้นของบริษัทปูนซีเมนต์ไทย		10.00	10.00	0.02
หุ้นกู้ของบริษัทปูนซีเมนต์ไทย		156.09	156.09	0.23
หุ้นของบริษัทจดทะเบียนในตลาดหลักทรัพย์	185.63	469.22	654.85	0.97
หุ้นกู้ของบริษัทจดทะเบียนในตลาดหลักทรัพย์	49.66	546.83	596.49	0.88
กองทุนรวม/หน่วยลงทุนต่าง ๆ	1,109.07	1,479.70	2,588.77	3.84
ตัวสัญญาใช้เงินของธนาคารพาณิชย์	349.00	367.84	716.84	1.06
ตัวสัญญาใช้เงินของบริษัทเงินทุนต่าง ๆ	1,206.12	753.07	1,959.19	2.90
ตัวสัญญาใช้เงินของบริษัทบางจาก	145.00		145.00	0.22
ตัวสัญญาใช้เงินของบริษัทเอกชนต่าง ๆ	230.04	1,739.88	1,969.92	2.92
พันธบัตรรัฐบาล/รัฐวิสาหกิจ	2,047.21	15,162.34	17,209.55	25.51
บัตรออมทรัพย์ของธนาคารอื่น ๆ	71.04	353.36	424.40	0.63
อื่น ๆ	1,221.79	8,183.74	9,405.53	13.94
ค่าเผื่อการปรับมูลค่าเงินลงทุนเพิ่มขึ้น (ลดลง)	75.49	(133.71)	(58.22)	(0.09)
รวม	6,725.22	36,121.19	42,846.41	63.51
เงินลงทุนทั่วไป				
ใบรับเงินฝากประจำ		0.40	0.40	0.00
สลากออมสิน	8.51	31.84	40.35	0.06
หุ้นของชุมนุมสหกรณ์	55.03	4,573.97	4,629.00	6.86
หุ้นของบริษัทสหประกันชีวิต	0.22	73.57	73.79	0.11
หุ้นของสหกรณ์ออมทรัพย์อื่น ๆ	20.01	34.88	54.89	0.08
ตัวสัญญาใช้เงินของชุมนุมสหกรณ์	4,013.01	5,329.60	9,342.61	13.85
อื่น ๆ	770.26	9,709.97	10,480.23	15.53
รวม	4,867.04	19,754.23	24,621.27	36.49
รวมทั้งสิ้น	11,592.26	55,875.42	67,467.68	100

เงินลงทุนในหลักทรัพย์/ตราสาร ของสหกรณ์ออมทรัพย์ ณ วันสิ้นปี จำนวน 67,467.68 ล้านบาท แยกเป็นเงินลงทุนระยะสั้น 11,592.26 ล้านบาท และเงินลงทุนระยะยาว จำนวน 55,875.42 ล้านบาท หรือคิดเป็นร้อยละ 17.18 และร้อยละ 82.82 ของเงินลงทุนทั้งสิ้น ตามลำดับ โดยเป็นเงินลงทุนเพื่อค้า/เงินลงทุนเพื่อขาย ในรูปแบบพันธบัตรรัฐบาล / รัฐวิสาหกิจ ร้อยละ 25.51 หุ้นและหุ้นกู้ของบริษัทต่าง ๆ ณ วันสิ้นปีมีผลจากการเปลี่ยนแปลงมูลค่าเงินลงทุนเนื่องจากมูลค่ายุติธรรมของตราสารหนี้และตราสารทุนลดลงตามภาวะตลาด เป็นผลขาดทุนจากเงินลงทุนที่ยังไม่เกิดขึ้น จำนวน 62.24 ล้านบาท (ตารางที่ 20)

8. ทุนดำเนินงาน

สหกรณ์ออมทรัพย์ในภาพรวม มีทุนดำเนินงาน ณ วันสิ้นปีทั้งสิ้น จำนวนเงิน 730,818.64 ล้านบาท เพิ่มขึ้นจากปีก่อน จำนวนเงิน 67,825.12 ล้านบาท หรือเพิ่มขึ้นในอัตราร้อยละ 10.23 ปีก่อนเพิ่มขึ้นร้อยละ 10.43 ทุนดำเนินงานดังกล่าวประกอบด้วยทุนของสหกรณ์ทั้งสิ้น จำนวนเงิน 413,739.78 ล้านบาท เป็นร้อยละ 56.61 ของทุนดำเนินงาน และหนี้สินรวม จำนวนเงิน 317,078.86 ล้านบาท เป็นร้อยละ 43.39 ของทุนดำเนินงาน (ตารางที่ 20) ตามรายละเอียด ดังนี้

รายการ	ปี 2550		ปี 2549		เพิ่มขึ้น (ลดลง)	
	ล้านบาท	%	ล้านบาท	%	ล้านบาท	%
รวมทั้งสิ้น	730,818.64	100	662,993.52	100	67,825.12	10.23
ทุนของสหกรณ์	413,739.78	56.61	358,637.21	54.09	55,102.57	15.36
เงินรับฝาก	201,908.98	27.63	192,328.10	29.01	9,580.88	4.98
เงินกู้และเงินเบิกเกินบัญชี	58,946.93	8.07	74,272.22	11.20	(15,325.29)	(20.63)
หนี้สินอื่น	56,222.95	7.69	37,755.99	5.70	18,466.96	48.91

ภาพที่ 15 แสดงส่วนประกอบของทุนดำเนินงาน ในรอบปี 2550

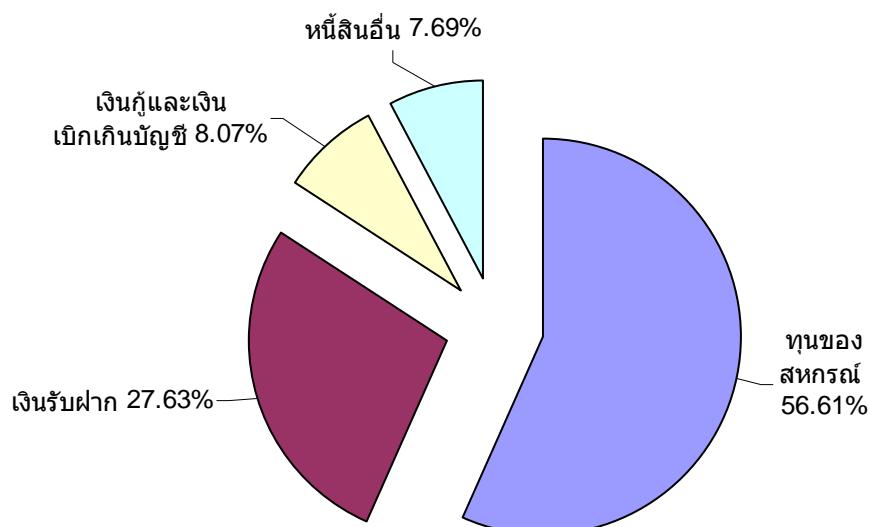

9. แหล่งเงินกู้ยืมของสหกรณ์

การดำเนินงานของสหกรณ์ออมทรัพย์บางแห่ง นอกจากจะใช้แหล่งเงินทุนภายในของ สหกรณ์เองแล้ว ยังไม่เพียงพอจะอำนวยความสะดวกแก่สมาชิกได้อย่างทั่วถึง ดังนั้นในบางขณะสหกรณ์ออมทรัพย์จึงต้องกู้ยืมจากแหล่งเงินทุนภายนอก ได้แก่ สถาบันการเงินต่าง ๆ ซึ่งเป็นการกู้ยืมทั้งระยะสั้นและระยะยาว เพื่อให้การดำเนินงานของสหกรณ์อยู่ในสภาพคล่องตัว

ในระหว่างปีสหกรณ์ออมทรัพย์ได้กู้เงินจากแหล่งเงินทุนภายนอกต่าง ๆ รวมจำนวนเงิน 203,819.40 ล้านบาท ลดลงจากปีก่อน จำนวนเงิน 58,961.33 ล้านบาท หรือลดลงร้อยละ 22.44 แหล่งเงินกู้ที่มีจำนวนเงินกู้ระหว่างปีสูงที่สุดเป็นเงินเบิกเกินบัญชีธนาคารต่าง ๆ

สิ้นปีมีเจ้าหนี้เงินกู้คงค้างชำระทั้งสิ้น จำนวนเงิน 58,946.93 ล้านบาท เทียบได้เป็นอัตราร้อยละ 8.07 ของทุนดำเนินงานทั้งสิ้น ลดลงจากปีก่อน จำนวนเงิน 15,325.29 ล้านบาท หรือลดลงร้อยละ 20.63 หนี้คงค้าง ณ วันสิ้นปีส่วนใหญ่เป็นเงินกู้จากสหกรณ์ออมทรัพย์อื่น ๆ มากที่สุดร้อยละ 44.25 ของเงินกู้ยืม ณ วันสิ้นปีทั้งสิ้น (ตารางที่ 22)

รายละเอียดเงินกู้ยืมทั้งสิ้น

เงินเบิกเกินบัญชีธนาคาร

หน่วย : ล้านบาท

ชื่อธนาคาร	ปี 2550			ปี 2549		
	เพิ่มระหว่างปี	คงเหลือ	คงเหลือร้อยละ	เพิ่มระหว่างปี	คงเหลือ	คงเหลือร้อยละ
ธนาคารกรุงเทพ	4,576.63	48.93	19.80	9,134.71	84.59	23.44
ธนาคารกรุงไทย	100,560.37	114.48	46.33	86,249.83	93.07	25.79
ธนาคารกสิกรไทย	1,946.20	1.50	0.61	1,012.66	0.74	0.20
ธนาคารไทยพาณิชย์	8,116.22	1.84	0.74	10,879.37	35.98	9.97
ธนาคารกรุงศรีอยุธยา	1,488.00	15.09	6.11	2,787.18	11.44	3.17
ธนาคารออมสิน	3,521.34	8.05	3.26	1,865.28	4.44	1.23
ธนาคารทหารไทย	6,385.37	28.24	11.43	7,108.56	50.99	14.13
ธนาคารนครหลวงไทย	10,211.68	28.96	11.72	15,727.30	52.17	14.45
ธนาคารอื่น ๆ	8.23	0.00	0.00	2,880.59	27.49	7.62
รวม	136,814.04	247.09	100	137,645.48	360.91	100

เงินกู้ยืม

หน่วย : ล้านบาท

ชื่อธนาคาร	ปี 2550			ปี 2549		
	เพิ่มระหว่างปี	คงเหลือ	คงเหลือ ร้อยละ	เพิ่มระหว่างปี	คงเหลือ	คงเหลือ ร้อยละ
เงินกู้ธนาคารพาณิชย์ต่าง ๆ	26,371.74	3,300.02	5.62	74,956.69	17,544.97	23.74
ธ.ก.ส.ระยะสั้น	51.45	0.88	0.00		6.05	0.01
เงินกู้กองทัพบก		29.40	0.05	0.80	1.18	0.00
มหาวิทยาลัย	11,856.97	16,173.23	27.55	13,938.58	14,802.39	20.03
กรมส่งเสริมสหกรณ์	7.24	5.26	0.01			
สหกรณ์ออมทรัพย์อื่น	19,268.33	26,082.23	44.43	22,489.83	24,970.96	33.78
ชุมนุมสหกรณ์ออมทรัพย์	6,992.85	10,005.88	17.05	9,780.11	10,166.28	13.75
ชุมนุมสหกรณ์ทหาร				95.30	93.09	0.13
เงินกู้กลางสหกรณ์				123.00	178.00	0.24
ทุนส่งเสริมการเทศบาล		135.13	0.23	210.00	220.31	0.30
อื่น ๆ	2,456.78	2,967.81	5.06	3,540.94	5,928.08	8.02
รวม	67,005.36	58,699.84	100	125,135.25	73,911.31	100

บทที่ 4

สรุปผลและข้อเสนอแนะ

สรุปผล

สหกรณ์ออมทรัพย์ เป็นองค์กรซึ่งจัดตั้งขึ้นด้วยหลักประชาธิปไตย โดยสมาชิกส่วนใหญ่เป็นชนชั้นกลางที่มีรายได้ประจำ การดำเนินงานของสหกรณ์ออมทรัพย์มีการขยายตัวอย่างต่อเนื่องท่ามกลางภาวะเศรษฐกิจที่เปลี่ยนแปลง ไม่ว่าจะเป็นขนาดของสินทรัพย์รวม สินเชื่อ เงินฝากและส่วนของทุน ทำให้สหกรณ์ส่วนใหญ่มีผลกำไรจากการดำเนินงาน และมีบทบาทในการให้ความช่วยเหลือสมาชิกด้วยการให้เงินกู้ยืมในปริมาณเพิ่มขึ้นทุกปี ตลอดจนทุนดำเนินงานของสหกรณ์ซึ่งมาจากการระดมหุ้นและความเชื่อมั่นของสมาชิกด้วยการนำเงินมาฝากไว้กับสหกรณ์ ปัจจุบันมีจำนวนสหกรณ์ออมทรัพย์ตามทะเบียนทั้งสิ้น 1,291 สหกรณ์ รวบรวมข้อมูลเพื่อประมวลผลถึงสิ้นสุดวันที่ 31 ธันวาคม 2550 ได้จำนวน 1,205 สหกรณ์ รวบรวมข้อมูลไม่ได้ 86 สหกรณ์ ในจำนวนที่รวบรวมข้อมูลไม่ได้เป็นสหกรณ์ที่ไม่ต้องตรวจสอบเนื่องจากอยู่ในสถานภาพเลิก/ชำระบัญชี และดำเนินงานยังไม่ครบรอบปีบัญชี จำนวน 52 สหกรณ์ และเป็นสหกรณ์ที่ยังไม่พร้อมรับการตรวจสอบจำนวน 34 สหกรณ์ ในจำนวนสหกรณ์ที่รวบรวมข้อมูลได้ทั้งสิ้นเป็นสหกรณ์ที่ดำเนินธุรกิจจำนวน 1,167 สหกรณ์ ไม่ดำเนินธุรกิจจำนวน 25 สหกรณ์ หยุดดำเนินธุรกิจจำนวน 6 สหกรณ์ และเลิก/ชำระบัญชี จำนวน 7 สหกรณ์ จำนวนสหกรณ์กระจายอยู่ตามภาคต่าง ๆ ของประเทศไทย โดยรวมตัวอยู่ในกรุงเทพมหานครและปริมณฑลสูงสุดร้อยละ 41.08 รองลงมาได้แก่ภาคตะวันออกเฉียงเหนือร้อยละ 14.85 และภาคเหนือร้อยละ 12.70 เมื่อแบ่งตามขนาดจัดเป็นขนาดใหญ่ ร้อยละ 56.93 ขนาดใหญ่ร้อยละ 34.27 ขนาดกลางร้อยละ 8.30 และขนาดเล็กร้อยละ 0.50 จำนวนสมาชิก ณ วันสิ้นปี 2,294,869 คน ดำเนินธุรกิจโดยรวมเป็นจำนวนเงิน 767,025.34 ล้านบาท ธุรกิจเงินกู้มีปริมาณสูงสุดร้อยละ 73.94 ของปริมาณธุรกิจทั้งสิ้น ฐานะการเงินมีสินทรัพย์ทั้งสิ้น 730,818.64 ล้านบาท หนี้สินรวม 317,078.86 ล้านบาท และทุนของสหกรณ์ 413,739.78 ล้านบาท ผลการดำเนินงานมีรายได้รวม 46,540.00 ล้านบาท ค่าใช้จ่ายรวม 18,930.17 ล้านบาท และมีรายการค่าใช้จ่ายที่มีได้เกิดขึ้นจากการดำเนินงานตามปกติของสหกรณ์ จำนวน 10.24 ล้านบาท ส่งผลให้มีกำไรสุทธิ จำนวน 27,599.59 ล้านบาท เพิ่มขึ้นจากปีก่อน ร้อยละ 14.79

ผลการวิเคราะห์ CAMELS Analysis ดังนี้

ด้านความเพียงพอของเงินทุนต่อความเสี่ยง

สหกรณ์มีทุนดำเนินงานทั้งสิ้น จำนวน 730,818.64 ล้านบาท เพิ่มขึ้นจากปีก่อนร้อยละ 10.23 แหล่งที่มาของเงินทุนมาจากภายในสหกรณ์ ร้อยละ 83.74 ประกอบด้วยเงินรับฝากจากสมาชิก ร้อยละ 27.13 และทุนของสหกรณ์ ร้อยละ 56.61 แหล่งเงินทุนที่มาจากภายนอก ร้อยละ 16.26 นอกจากนี้มีสัดส่วนของ

หนี้สินต่อทุน 0.77 ต่อ 1 ปีก่อน 0.85 ต่อ 1 ซึ่งสามารถคุ้มครองหนี้สินได้ทั้งจำนวน แสดงให้เห็นถึงความเชื่อมั่นของสมาชิกที่มีต่อสหกรณ์ ส่งผลให้โครงสร้างของเงินทุนมีความเข้มแข็งและเพียงพอสามารถรองรับความผันผวนจากผลกระทบของธุรกิจได้ แต่ทั้งนี้ควรให้ความสำคัญกับการเพิ่มทุนสำรองของสหกรณ์ที่มีสัดส่วนของทุนสำรองต่อสินทรัพย์ เท่ากับ 0.05 เท่ากับปีก่อนและมีค่าเท่ากับอัตราส่วนเฉลี่ยโดยรวม เพราะนอกจากจะเป็นเกราะป้องกันความเสี่ยงในด้านความมั่นคงแล้วยังเป็นเงินทุนที่มีต้นทุนต่ำและเป็นแหล่งที่มาของเงินทุนในระยะยาว

ด้านคุณภาพสินทรัพย์

สหกรณ์ออมทรัพย์มีสินทรัพย์ทั้งสิ้น 730,818.64 ล้านบาท ส่วนใหญ่ลงทุนอยู่ในลูกหนี้เงินกู้มากที่สุด จำนวน 628,364.61 ล้านบาท หรือร้อยละ 85.98 จำแนกเป็นเงินให้กู้ยืมระยะสั้น ร้อยละ 15.21 และเงินให้กู้ยืมระยะยาวร้อยละ 70.77 ของเงินทุนทั้งสิ้น รองลงมาเป็นเงินลงทุนในตราสารหนี้ ร้อยละ 9.23 การดำเนินงานมีอัตราผลตอบแทนต่อสินทรัพย์ ร้อยละ 3.96 และอัตราผลตอบแทนต่อส่วนของผู้ถือหุ้นร้อยละ 7.15 เทียบกับอัตราส่วนเฉลี่ยโดยรวม มีค่าเท่ากัน ดังนั้น การบริหารสินทรัพย์ให้เกิดประโยชน์สูงสุด ขึ้นอยู่กับการบริหารลูกหนี้ และการตัดสินใจเลือกการลงทุนให้มีประสิทธิภาพ อีกทั้งควรดำรงสินทรัพย์สภาพคล่องอย่างเหมาะสม เพื่อบริการสมาชิกได้ตามความต้องการ

ด้านความสามารถในการบริหารจัดการ

ในรอบปี 2550 การดำเนินธุรกิจโดยรวม 3 ด้านของสหกรณ์มีมูลค่า 767,025.34 ล้านบาทต่อปี หรือ 63,918.78 ล้านบาทต่อเดือน การเติบโตของธุรกิจเพิ่มขึ้นร้อยละ 8.88 การดำเนินธุรกิจด้านเงินให้กู้ยืมมีมูลค่าสูงสุดคิดเป็นร้อยละ 73.94 ของปริมาณธุรกิจทั้งสิ้น รองลงมาเป็นธุรกิจรับฝากเงิน มีมูลค่า 199,858.83 ล้านบาท ธุรกิจจัดหาสินค้ามาจำหน่าย มีมูลค่า 16.89 ล้านบาท ด้านธุรกิจให้บริการในระหว่างปีสมาชิกยังไม่มาใช้บริการกับสหกรณ์ ผลการจัดขนาดเป็นสหกรณ์ขนาดใหญ่ - ใหญ่มาก ร้อยละ 91.20

ด้านความสามารถในการทำกำไร

การดำเนินงานในภาพรวมของสหกรณ์ออมทรัพย์ส่วนใหญ่มีความสามารถในการทำกำไรเพิ่มขึ้นทุกปี แต่มีอัตรากำไรสุทธิของรายได้นี้ต่ำกว่าอัตรากำไรสุทธิของค่าใช้จ่าย โดยอัตรากำไรสุทธิของรายได้นี้ปี 2550 เท่ากับ 25.47 อัตรากำไรสุทธิของค่าใช้จ่ายเท่ากับ 44.94 และมีอัตรากำไรสุทธิ ร้อยละ 59.29 ปีก่อนร้อยละ 64.01 เมื่อเทียบกับอัตราส่วนเฉลี่ยโดยรวมมีค่าต่ำกว่าอัตราส่วนเฉลี่ยโดยรวมเล็กน้อย ซึ่งเท่ากับร้อยละ 59.52 สหกรณ์มีกำไรต่อสมาชิก 12,026.65 บาทต่อคน เงินออมต่อสมาชิก 237,530.59 บาทต่อคน และหนี้สินต่อสมาชิก 253,367.02 บาทต่อคน ซึ่งอัตราเฉลี่ยหนี้สินของสมาชิกต่อคนมีสัดส่วนที่สูงกว่าอัตรากำไรสุทธิของสมาชิกต่อคน ซึ่งเป็นการสะท้อนถึงกำลังความสามารถชำระหนี้ในอนาคตของสมาชิก และเป็นความเสี่ยงของสหกรณ์ต่อสภาพคล่องที่จะใช้เงินทุนหมุนเวียนในการดำเนินงานต่อไป

ด้านสภาพคล่องทางการเงิน

สหกรณ์มีสัดส่วนของสินทรัพย์หมุนเวียนต่อหนี้สินหมุนเวียน เท่ากับ 0.57 เท่า ปีก่อน 0.52 เท่า แสดงให้เห็นว่าสหกรณ์มีสภาพคล่องทางการเงินเพิ่มขึ้นจากปีก่อน เมื่อเทียบกับอัตราส่วนเฉลี่ยโดยรวมมีค่าเท่ากับอัตราส่วนเฉลี่ยโดยรวม อย่างไรก็ตามสินทรัพย์หมุนเวียนส่วนใหญ่เป็นลูกหนี้เงินให้กู้ยืม ร้อยละ 72.60 ดังนั้นสภาพคล่องทางการเงินของสหกรณ์จึงขึ้นอยู่กับประสิทธิภาพในการบริหารลูกหนี้เป็นสำคัญ นอกจากนี้หากพิจารณาส่วนประกอบของหนี้สินหมุนเวียนควบคู่กัน จะพบว่าหนี้สินหมุนเวียนส่วนใหญ่เป็นเงินรับฝาก ร้อยละ 75.03 ซึ่งสหกรณ์ต้องบริหารด้านเงินฝากให้ทันต่อสถานการณ์ปัจจุบัน ทั้งอัตราดอกเบี้ยตลอดจนรูปแบบการออมเงินต่าง ๆ เพื่อป้องกันความเสี่ยงด้านสภาพคล่อง ทั้งนี้สหกรณ์ควรปฏิบัติให้เป็นไปตามกฎกระทรวงว่าด้วยการดำรงสินทรัพย์สภาพคล่องของสหกรณ์ พ.ศ. 2550

ด้านผลกระทบของธุรกิจ

หากพิจารณาความเสี่ยงที่อาจเกิดขึ้นจากการเปลี่ยนแปลงภายนอกที่อาจมีผลกระทบต่อสหกรณ์ ในด้านของราคาน้ำมันที่เพิ่มสูงขึ้นมีผลต่อต้นทุนการผลิตเป็นปัจจัยให้เกิดอัตราเงินเฟ้อ ด้านสภาวะการเงินที่ธนาคารพาณิชย์ใช้กลยุทธ์แย่งชิงลูกค้าด้วยอัตราผลตอบแทนในการออมสูงขึ้นและการปล่อยสินเชื่อปรับเปลี่ยนเป้าหมายไปสู่กลุ่มลูกค้ารายย่อยที่มีรายได้ประจำ รวมทั้งลูกค้าที่เป็นสหกรณ์โดยให้ออกตัวสัญญาใช้เงินไว้กับธนาคารในการขอสินเชื่อ ดังนั้นสหกรณ์ต้องติดตามสถานการณ์และปรับการบริหารธุรกิจให้ทันต่อการเปลี่ยนแปลงอยู่เสมอ

ข้อเสนอแนะ

1. ด้านการบริการธุรกิจ

➤ ธุรกิจสินเชื่อ การดำเนินธุรกิจของสหกรณ์ส่วนใหญ่ลงทุนอยู่ในลูกหนี้เป็นจำนวนมาก และหนี้ส่วนใหญ่เป็นลูกหนี้ระยะยาว ดังนั้น สหกรณ์ต้องบริหารติดตามเร่งรัดให้สมาชิกชำระหนี้เป็นไปตามกำหนดสัญญา และไม่ควรรขยายฐานสินเชื่อให้กับสมาชิกในลักษณะการทำสัญญาเงินกู้ใหม่เพื่อปิดบัญชีหนี้เก่า และขยายเวลาการชำระหนี้ออกไปเพราะเท่ากับเป็นการสร้างปัญหาหนี้ระยะยาว รอบการจ่ายเงินออกไปจากสหกรณ์อาจไม่สามารถรองรับกับกระแสหมุนเวียนกลับของเงินที่ปล่อยกู้กับสมาชิก ทำให้สหกรณ์ต้องแสวงหาแหล่งเงินทุนจากที่อื่นมากขึ้น และหากเกิดปัญหาลูกหนี้ที่ไม่ก่อให้เกิดรายได้ จะมีผลกระทบต่อสภาพคล่องทางการเงินของสหกรณ์

➤ ธุรกิจการรับฝากเงินจากสมาชิก สหกรณ์ควรมีการติดตามสภาพการณ์ของตลาดเงินภายนอก เพื่อเป็นข้อมูลในการพิจารณาปรับเปลี่ยนอัตราดอกเบี้ย และควรส่งเสริมให้มีกิจกรรมด้านการออมเงินกับสหกรณ์ หรือกำหนดรูปแบบเงินออมใหม่ ๆ เพราะนอกจากจะเป็นการเพิ่มทุนภายในของสหกรณ์สำหรับใช้ในการดำเนินธุรกิจแล้วยังเป็นการจูงใจให้สามารถแข่งขันกับสถาบันการเงินภายนอก

➤ ธุรกิจจัดหาสินค้ามาจำหน่าย ควรมีการสำรวจความต้องการของสมาชิก เพื่อให้บริการอย่างทั่วถึง กรณีขายสินค้าเป็นเงินเชื่อควรมีระเบียบเกี่ยวกับการจำหน่ายสินค้าเป็นเงินเชื่อไว้ให้เหมาะสมกับสภาพสหกรณ์ และต้องมีการติดตามลูกหนี้ให้ชำระหนี้เป็นไปตามสัญญา

➤ สหกรณ์ควรพิจารณากำหนดแผนงานด้านธุรกิจต่างๆ ตลอดจนมีการตั้งงบประมาณรายจ่ายประจำปี ให้ครอบคลุมค่าใช้จ่ายต่างๆ ที่คาดว่าจะเกิดขึ้น โดยพิจารณาจากข้อมูลในอดีตและภาวะการณ์ปัจจุบัน เพื่อให้มีเป้าหมายไว้ชี้วัดผลการดำเนินงาน พร้อมทั้งเป็นการควบคุมรายจ่ายต่างๆ ให้เป็นไปอย่างเหมาะสม

2. ด้านการบริหารการเงิน

♣ สหกรณ์ควรปรับเปลี่ยนโครงสร้างทางการเงินของสหกรณ์ให้เหมาะสมกับสภาพการณ์ปัจจุบันอยู่เสมอ มีการในการจัดระเบียบการเงินให้เป็นระบบ มีการติดตามสถานการณ์ทางการเงินภายนอก เช่น อัตราดอกเบี้ยเงินกู้ เงินรับฝาก เงินลงทุนต่างๆ และไม่ควรละเลยในการดูแล ปริมาณเงินในสหกรณ์ อีกทั้งการนำเงินของสหกรณ์ไปลงทุน ควรปฏิบัติให้ถูกต้องตามระเบียบ กำนึงถึงความสอดคล้องของแหล่งเงินทุนที่ได้มา ความมั่นคงเชื่อถือได้ ของสถาบันที่ไปลงทุนตลอดจนมีการกระจายความเสี่ยง

♣ สหกรณ์ควรมีการวางแผนทางการเงินเพื่อวิเคราะห์เหตุการณ์ในอนาคต และกำหนดวิธีการบริหารการเงินให้เหมาะสม เพื่อลดความเสี่ยงและมีความคุ้มทุน การวางแผนการเงินในระยะสั้นได้แก่ งบประมาณเงินสด การวางแผนการเงินระยะยาว ได้แก่ งบแสดงการเคลื่อนไหวของเงินทุน ฯลฯ

♣ สหกรณ์ควรมีการนำระบบสารสนเทศมาใช้เพื่อสร้างระบบฐานข้อมูลทางการเงิน ให้มีข้อมูลที่รวดเร็วทันต่อการบริหารจัดการของสหกรณ์

♣ สหกรณ์ควรมีผู้ตรวจสอบกิจการของสหกรณ์ ซึ่งเป็นผู้มีความรู้หรือประสบการณ์ในการตรวจสอบ และควรส่งเสริมให้ผู้ตรวจสอบกิจการเข้ารับการอบรมในหลักสูตรที่เกี่ยวข้อง เพื่อให้สามารถปฏิบัติงาน โดยสามารถนำผลการตรวจสอบกิจการมาใช้ในการพัฒนางานของสหกรณ์อย่างมีประสิทธิภาพ

3. สหกรณ์ควรยึดหลักอุดมการณ์สหกรณ์ ไม่ควรบริหารแข่งขันในเรื่องการทำกำไรโดยไปเปรียบเทียบกับสถาบันการเงิน การดำเนินงานควรทำเพื่อสมาชิก มุ่งเน้นด้านการบริการ เพื่อให้สหกรณ์เป็นองค์กรที่เข้มแข็ง สามารถพึ่งพาตนเองได้ อันจะนำไปสู่การยกระดับคุณภาพชีวิตของสมาชิกได้อย่างยั่งยืน

4. คณะกรรมการสหกรณ์ควรหาแนวทาง สร้างเครือข่ายในการติดต่อสื่อสารข้อมูลระหว่างสหกรณ์ด้วยกัน เพื่อให้เกิดการเชื่อมโยงธุรกิจระหว่างสหกรณ์ เป็นการส่งเสริมการให้ความช่วยเหลือซึ่งกันและกันตามหลักการสหกรณ์

חכמה

	จำนวน
2541	968
2542	1,006
2543	1,008
2544	1,057
2545	1,124
2546	1,166
2547	1,188
2548	1,239
2549	1,272
2550	1,291

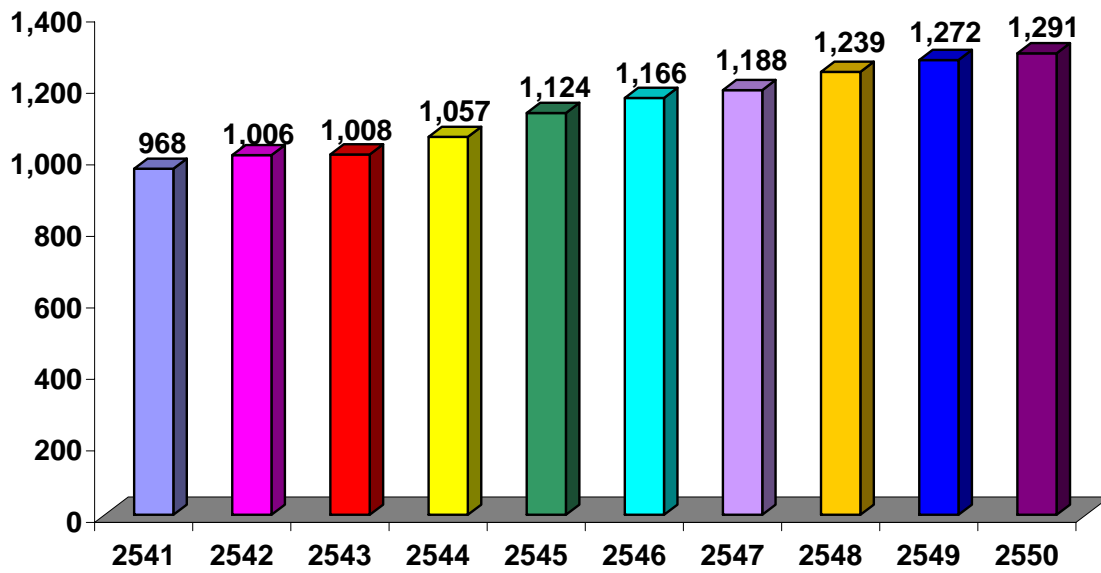

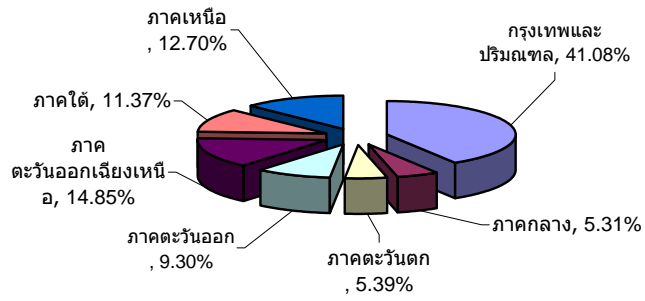

กรุงเทพมหานครและปริมณฑล
ภาคกลาง
ภาคตะวันตก
ภาคตะวันออก
ภาคตะวันออกเฉียงเหนือ
ภาคใต้
ภาคเหนือ

กรุงเทพมหานคร
สมุทรปราการ
ปทุมธานี
ชลบุรี
เชียงใหม่

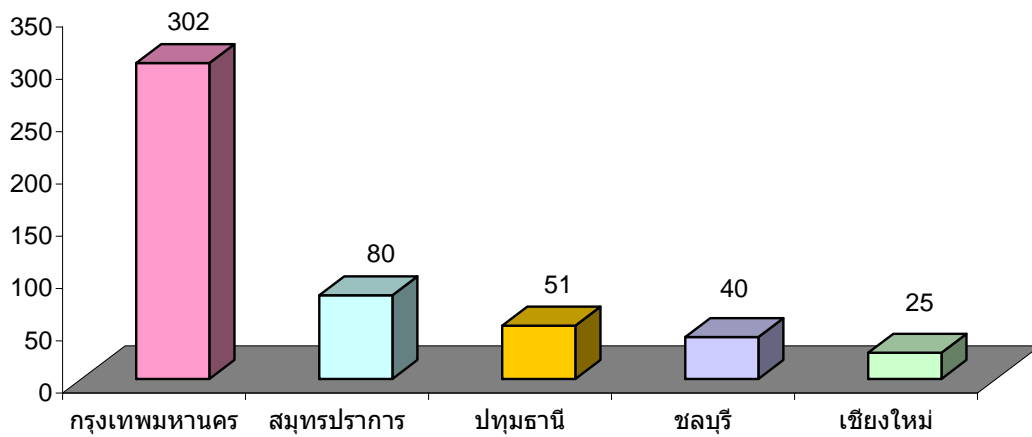

สมาชิก

2546	2120688
2547	2165787
2548	2136740
2549	2132383
2550	2294869

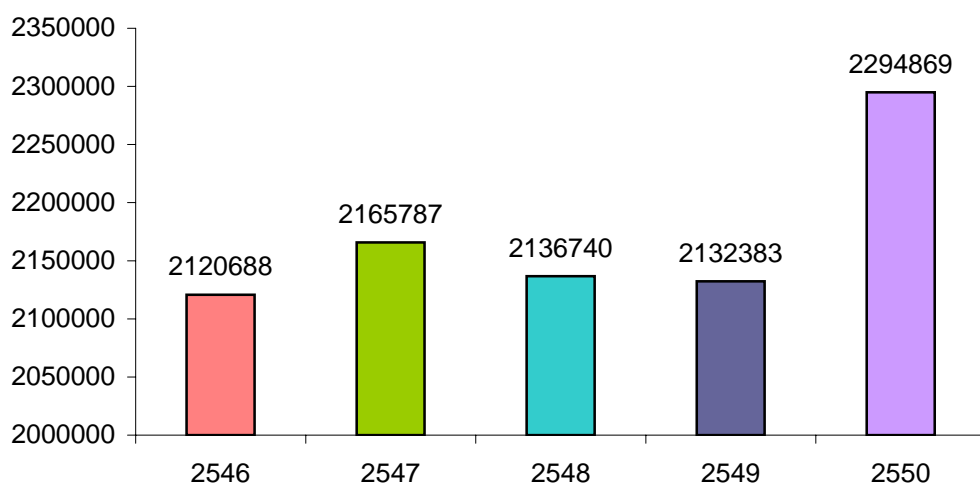

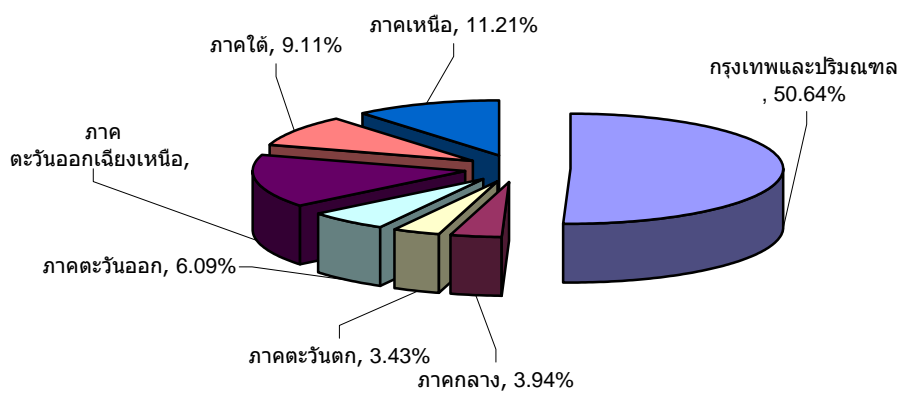

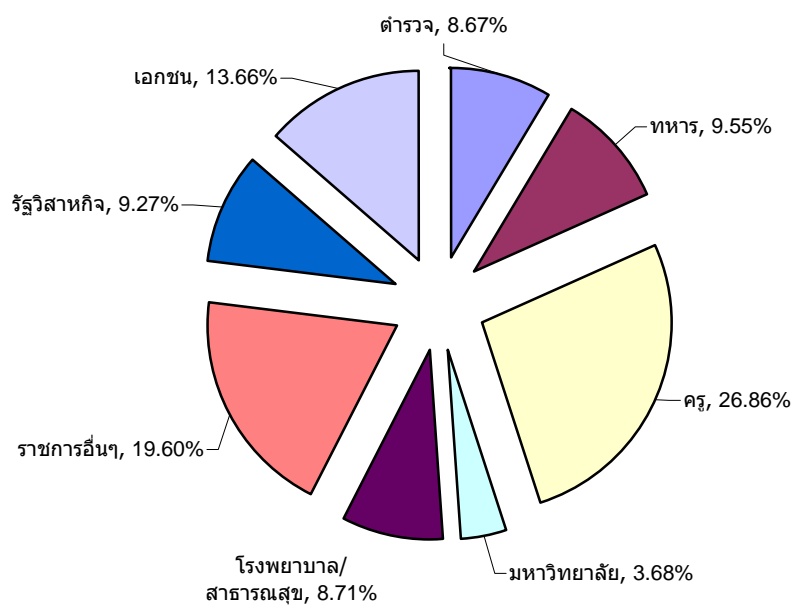

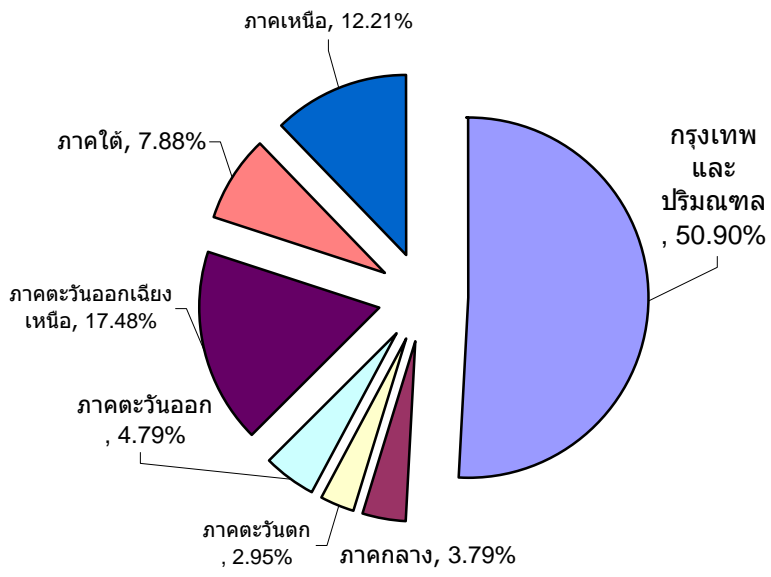

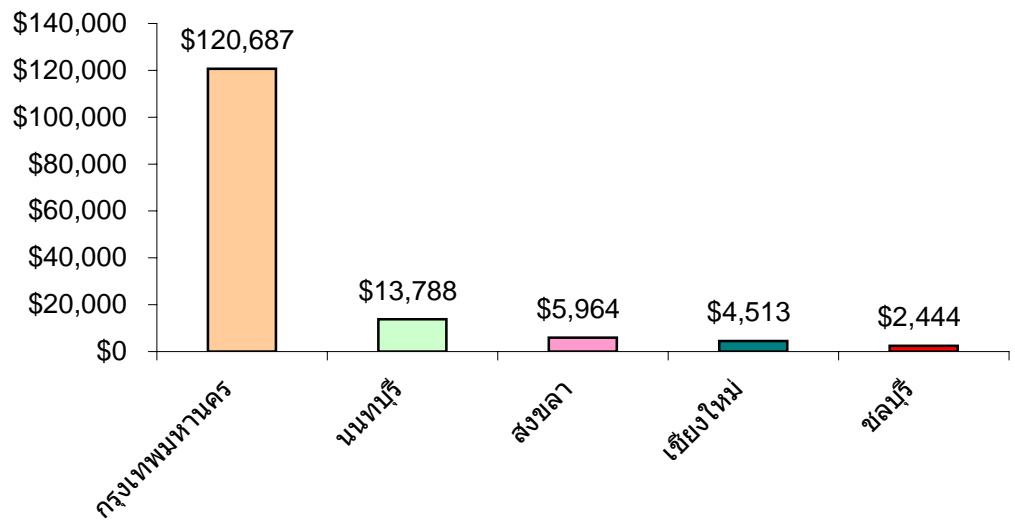
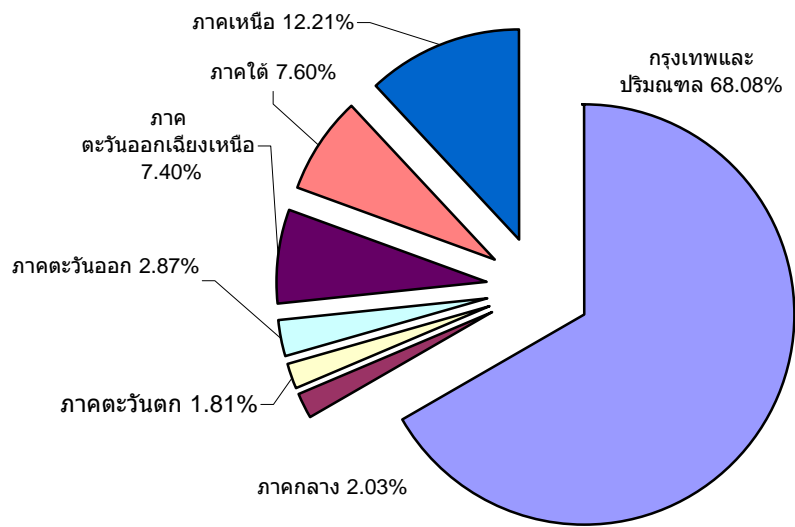

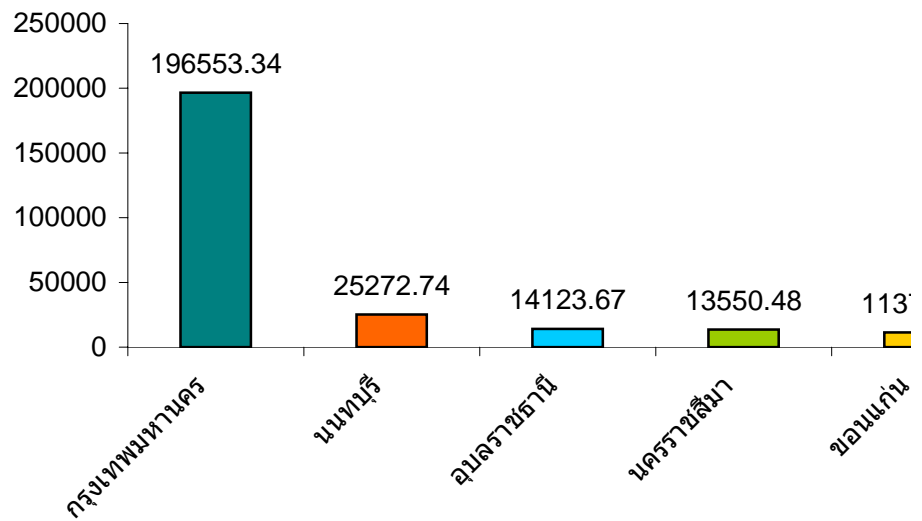
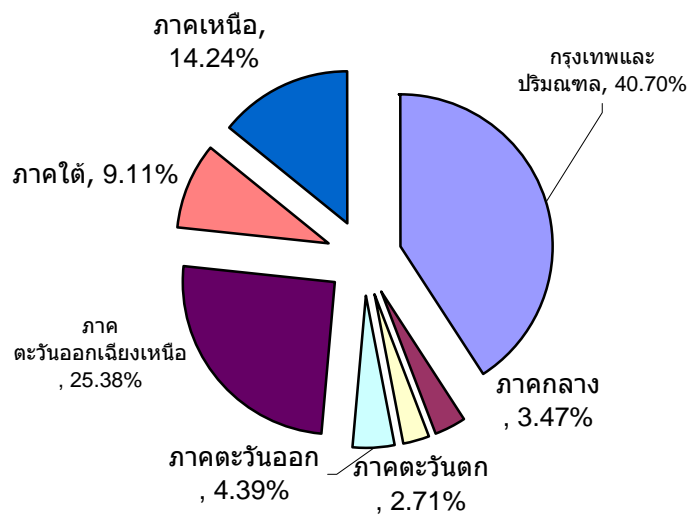

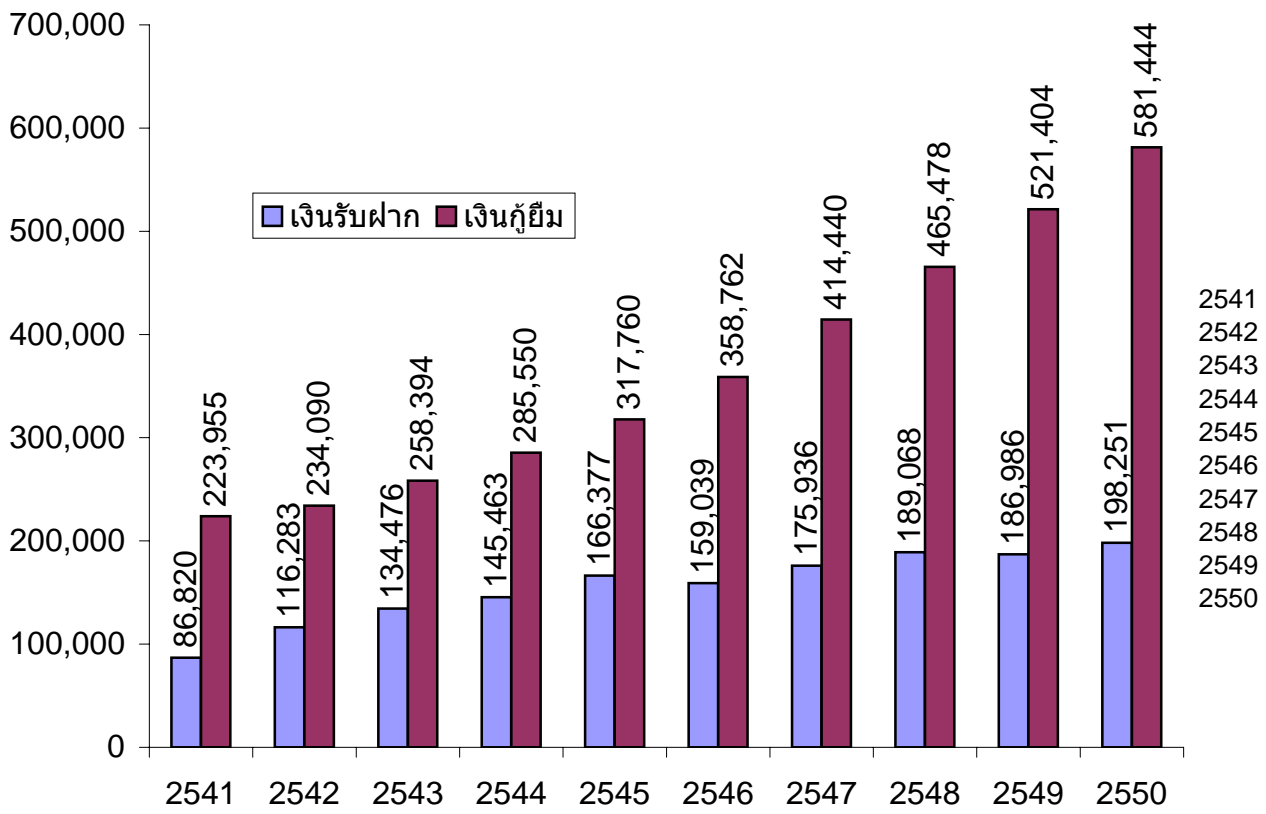

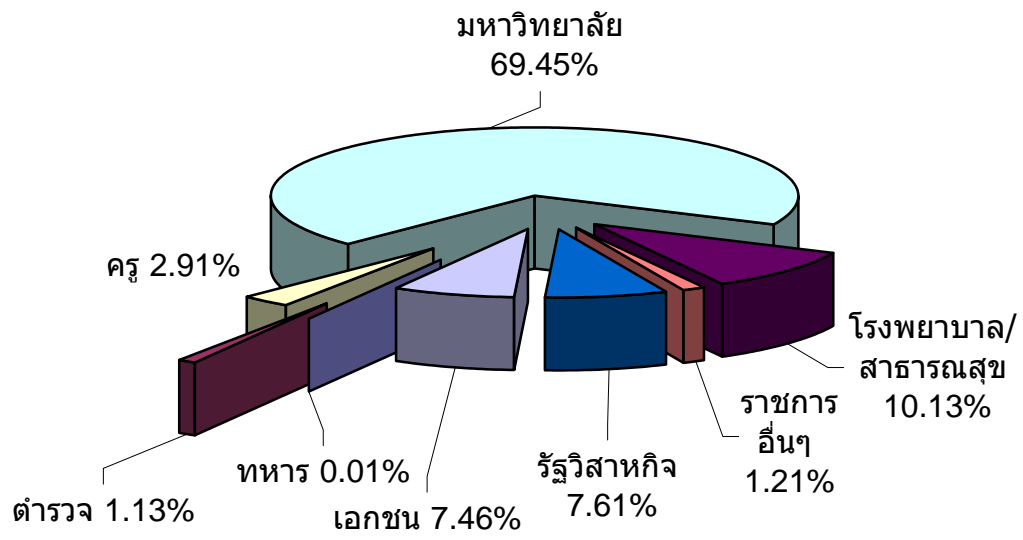

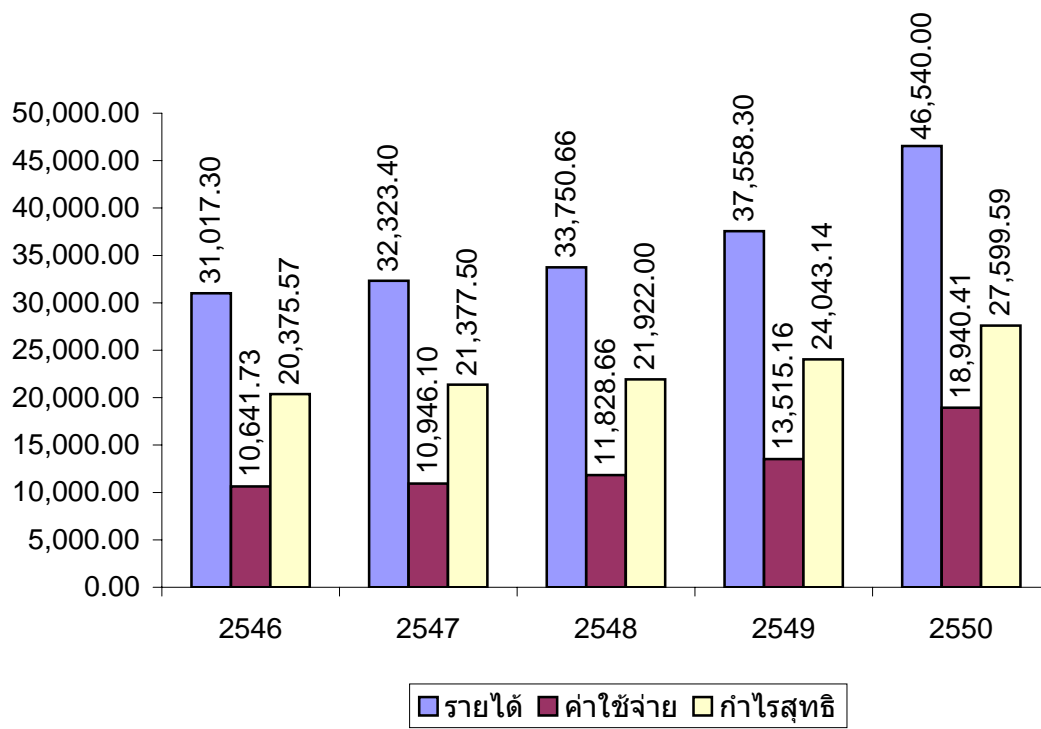

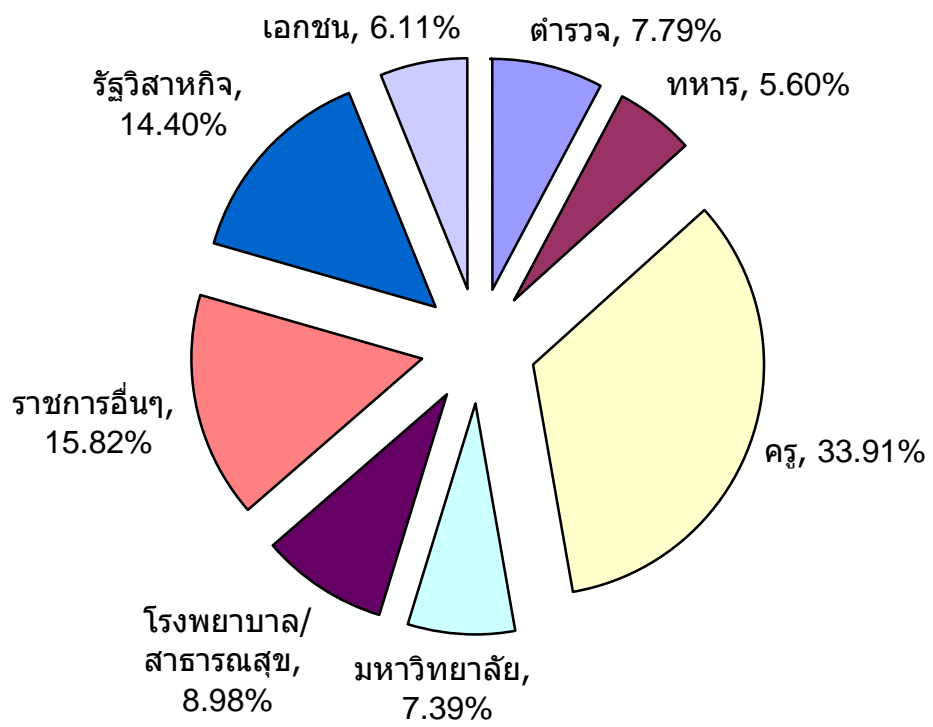

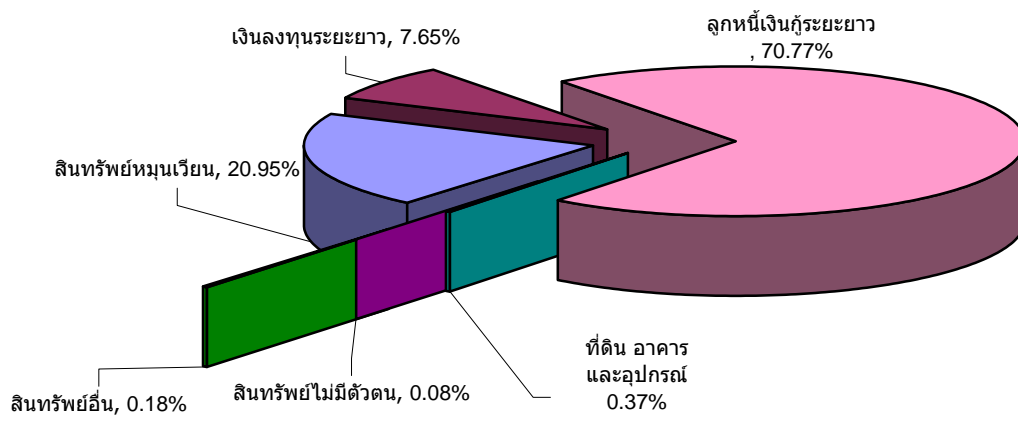

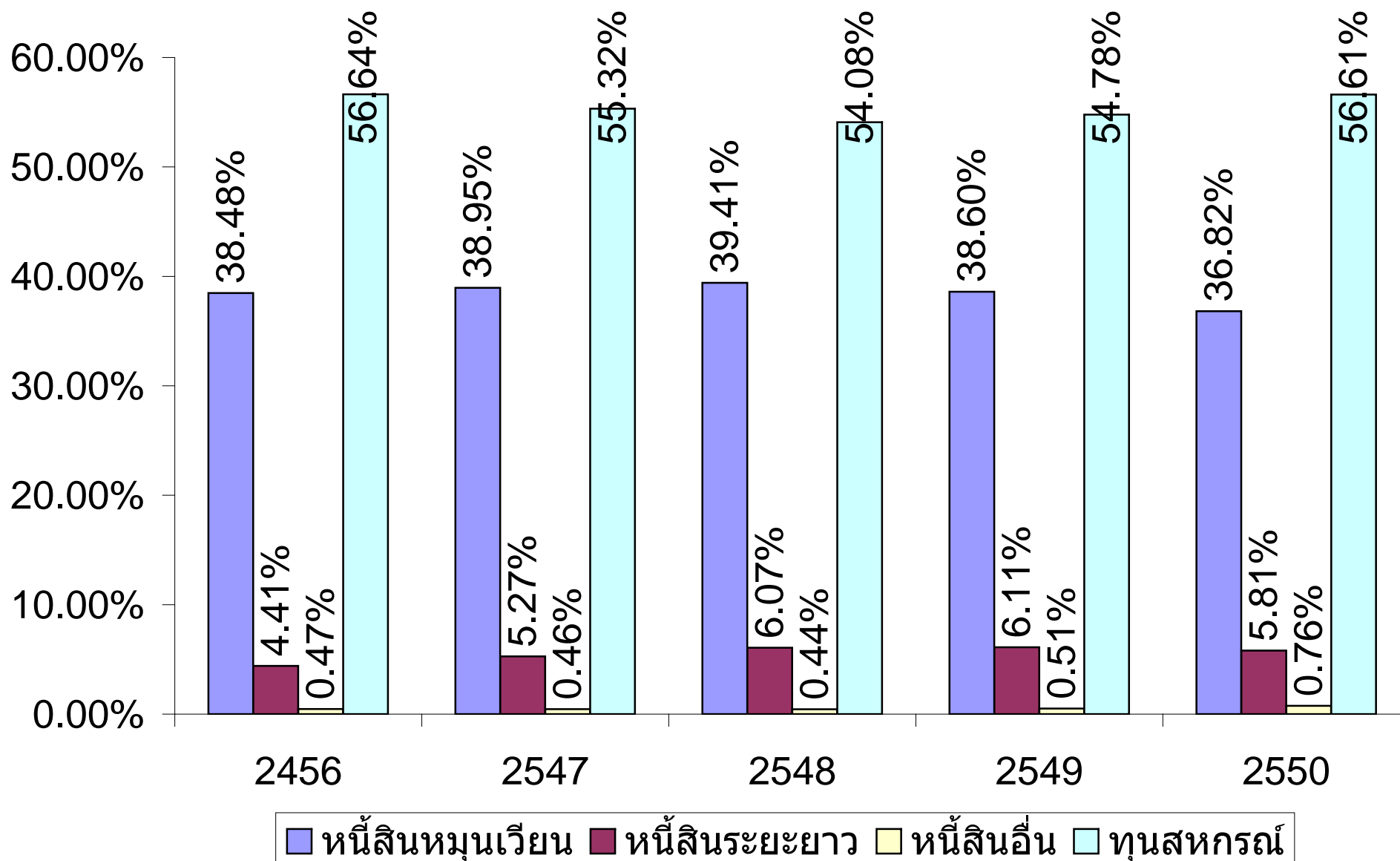

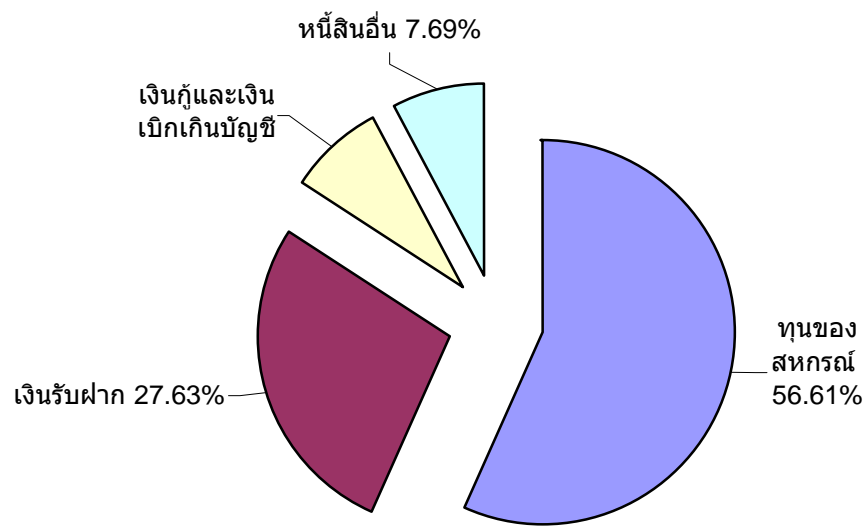

**สถิติผลการดำเนินงานและฐานะการเงินสหกรณ์ออมทรัพย์
ในรอบ 5 ปี (2546 - 2550)**

ตารางที่ 1 จำนวนสหกรณ์ตามทะเบียน

หน่วย : สหกรณ์

รายการ	2546	2547	2548	2549	2550
จำนวนที่ต้องตรวจสอบ	1,166	1,143	1,167	1,213	1,239
จำนวนที่ไม่ต้องตรวจสอบ		45	72	59	52
รวม	1,166	1,188	1,239	1,272	1,291
จำนวนสหกรณ์ตามทะเบียนเพิ่มขึ้น(ลดลง)จากปีก่อน	42	22	51	33	19
อัตราเพิ่มขึ้น(ลดลง)ร้อยละ	3.74	1.89	4.29	2.66	1.49

ตารางที่ 2 จำนวนสหกรณ์ที่ต้องตรวจสอบ

หน่วย : สหกรณ์

รายการ	2546	2547	2548	2549	2550
ดำเนินธุรกิจ	1,087	1,104	1,088	1,065	1,167
หยุดดำเนินธุรกิจ	17	7	5	3	6
ไม่ดำเนินธุรกิจ	5	19	40	54	25
เลิก/ชำระบัญชี					7
ไม่พร้อมรับการตรวจสอบ		13	34	91	34
รวม	1,109	1,143	1,167	1,213	1,239
จำนวนสหกรณ์ที่ต้องตรวจสอบเพิ่มขึ้น(ลดลง)จากปีก่อน	55	34	24	46	26
อัตราเพิ่มขึ้น(ลดลง)ร้อยละ	5.22	3.07	2.10	3.94	2.14

ตารางที่ 3 จำนวนสหกรณ์ที่ไม่ต้องตรวจสอบ

หน่วย : สหกรณ์

รายการ	2546	2547	2548	2549	2550
เลิก/ชำระบัญชี		30	37	44	5
ดำเนินคดี					36
พิทักษ์ทรัพย์/ล้มละลาย					
จดทะเบียนใหม่ไม่ครบรอบปีบัญชี		11	35	15	9
ถอนชื่อ(หลังปีสถิติ)		4			2
รวม		45	72	59	52
จำนวนสหกรณ์ที่ไม่ต้องตรวจสอบเพิ่มขึ้น(ลดลง)จากปีก่อน			27	(13)	(7)
อัตราเพิ่มขึ้น(ลดลง)ร้อยละ			60.00	(18.06)	(11.86)

ตารางที่ 4 จำนวนสมาชิก

หน่วย : คน

รายการ	2546	2547	2548	2549	2550
เข้าใหม่ระหว่างปี	156,821	163,966	158,750	170,084	182,195
ลาออกระหว่างปี	107,954	116,469	117,629	112,958	120,446
คงเหลือสิ้นปี	2,120,688	2,165,787	2,136,740	2,132,383	2,294,869
- ชาย		1,273,050	1,254,148	1,238,108	1,322,953
- หญิง		892,737	882,592	894,275	971,916
จำนวนสมาชิกเพิ่มขึ้น(ลดลง)จากปีก่อน	48,867	45,099	(29,047)	(4,357)	162,486
อัตราเพิ่มขึ้น(ลดลง)ร้อยละ	2.36	2.13	(1.34)	(0.20)	7.62

ตารางที่ 5 การถือหุ้นของสมาชิก

หน่วย : ล้านบาท

รายการ	2546	2547	2548	2549	2550
เพิ่มระหว่างปี	32,477.45	37,053.25	40,481.86	43,836.03	46,844.90
ถอนระหว่างปี	8,757.60	9,673.44	10,548.13	10,166.91	11,124.94
คงเหลือสิ้นปี	220,187.59	247,495.55	271,541.88	300,654.28	346,850.92
การถือหุ้นของสมาชิกเพิ่มขึ้น(ลดลง)จากปีก่อน	23,719.85	27,307.96	24,046.33	29,112.40	46,196.64
อัตราเพิ่มขึ้น(ลดลง)ร้อยละ	12.07	12.40	9.72	10.72	15.37

ตารางที่ 6 ปริมาณธุรกิจ

หน่วย : ล้านบาท

รายการ	2546	2547	2548	2549	2550
การรับฝากเงิน	107,328.84	120,151.87	135,227.15	153,975.84	199,858.83
การให้เงินกู้	412,266.96	467,967.54	505,008.08	550,486.69	567,149.62
การจัดหาสินค้ามาจำหน่าย		19.19	15.48	15.53	16.89
การรวบรวมผลิตภัณฑ์		-	0.00		
การให้บริการและส่งเสริมการเกษตร		14.30	15.44	3.93	
รวม	519,595.80	588,152.90	640,266.15	704,481.99	767,025.34
ปริมาณธุรกิจเพิ่มขึ้น(ลดลง)จากปีก่อน	79,861.52	68,557.10	52,113.25	64,215.84	62,543.35
อัตราเพิ่มขึ้น(ลดลง)ร้อยละ	18.16	13.19	8.86	10.03	8.88

ตารางที่ 7 การรับฝากเงินจากสมาชิก

หน่วย : ล้านบาท

รายการ	2546	2547	2548	2549	2550
ฝากเพิ่มระหว่างปี					
- ออมทรัพย์	14,755.13	17,474.16	18,127.49	20,145.83	70,401.00
- ออมทรัพย์พิเศษ	92,573.71	93,648.18	57,027.85	63,299.15	85,203.30
- ประจำ		9,029.53	59,840.12	65,278.30	39,053.35
รวม	107,328.84	120,151.87	134,995.46	148,723.28	194,657.65
จำนวนเงินรับฝากจากสมาชิกระหว่างปีเพิ่มขึ้น(ลดลง)จากปีก่อน	9,128.29	12,823.03	14,843.59	13,727.82	45,934.37
อัตราเพิ่มขึ้น(ลดลง)ร้อยละ	9.30	11.95	12.35	10.17	30.89
ถอนระหว่างปี					
- ออมทรัพย์					77,479.75
- ออมทรัพย์พิเศษ					85,189.58
- ประจำ					25,555.95
รวม	-	-	0.00	-	188,225.28
จำนวนเงินที่สมาชิกถอนระหว่างปีเพิ่มขึ้น(ลดลง)จากปีก่อน					
อัตราเพิ่มขึ้น(ลดลง)ร้อยละ					
คงเหลือสิ้นปี					
- ออมทรัพย์	16,401.07	17,598.65	17,219.14	14,756.99	48,465.56
- ออมทรัพย์พิเศษ	142,638.22	133,287.41	58,116.52	60,465.73	122,657.02
- ประจำ		25,050.87	113,723.04	110,763.80	27,128.09
รวม	159,039.29	175,936.93	189,058.70	185,986.52	198,250.67
จำนวนเงินรับฝากจากสมาชิกคงเหลือสิ้นปีเพิ่มขึ้น(ลดลง)จากปีก่อน	3,661.89	16,897.64	13,121.77	(3,072.18)	12,264.15
อัตราเพิ่มขึ้น(ลดลง)ร้อยละ	2.36	10.62	7.46	(1.62)	6.59
จำนวนบัญชีคงเหลือสิ้นปี		922,116	938,451	918,757	1,182,020
เงินฝากเฉลี่ยต่อบัญชี (บาท)		190,796.96	201,458.25	202,432.77	167,721.93
จำนวนสมาชิกที่ฝากวันสิ้นปี				671,976	799,484

ตารางที่ 8 การรับฝากเงินจากสหกรณ์อื่น

หน่วย : ล้านบาท

รายการ	2546	2547	2548	2549	2550
ฝากเพิ่มระหว่างปี					
- ออมทรัพย์					1,265.06
- ออมทรัพย์พิเศษ					333.48
- ประจำ					607.62
รวม	-	-	0.00	-	2,206.16
จำนวนเงินรับฝากจากสมาชิกระหว่างปีเพิ่มขึ้น(ลดลง)จากปีก่อน อัตราเพิ่มขึ้น(ลดลง)ร้อยละ					
ถอนระหว่างปี					
- ออมทรัพย์					1,194.73
- ออมทรัพย์พิเศษ					496.48
- ประจำ					1,184.15
รวม	-	-	0.00	-	2,875.36
จำนวนเงินที่สหกรณ์ถอนระหว่างปีเพิ่มขึ้น(ลดลง)จากปีก่อน อัตราเพิ่มขึ้น(ลดลง)ร้อยละ					
คงเหลือสิ้นปี					
- ออมทรัพย์					1,412.55
- ออมทรัพย์พิเศษ					767.54
- ประจำ					677.72
รวม	-	-	0.00	-	2,857.81
จำนวนเงินรับฝากจากสหกรณ์อื่นคงเหลือสิ้นปีเพิ่มขึ้น(ลดลง)จากปีก่อน อัตราเพิ่มขึ้น(ลดลง)ร้อยละ					
จำนวนบัญชีคงเหลือสิ้นปี เงินฝากเฉลี่ยต่อบัญชี (บาท) จำนวนสมาชิกที่ฝากวันสิ้นปี					356

ตารางที่ 9 การรับฝากเงินจากอื่น ๆ

หน่วย : ล้านบาท

รายการ	2546	2547	2548	2549	2550
ฝากเพิ่มระหว่างปี					
- ออมทรัพย์			2.13	426.69	2,864.59
- ออมทรัพย์พิเศษ			156.82	4,439.07	132.39
- ประจำ			72.74	386.80	8.04
รวม			231.69	5,252.56	3,005.02
จำนวนเงินรับฝากจากอื่น ๆ ระหว่างปีเพิ่มขึ้น(ลดลง)จากปีก่อน			-	5,020.87	(2,247.54)
อัตราเพิ่มขึ้น(ลดลง)ร้อยละ			-	21.67 เท่า	(42.79)
คงเหลือสิ้นปี					
- ออมทรัพย์					6,108.34
- ออมทรัพย์พิเศษ					58.68
- ประจำ					3.47
รวม	-	-	0.00	-	6,170.49
จำนวนเงินรับฝากจากอื่น ๆ คงเหลือสิ้นปีเพิ่มขึ้น(ลดลง)จากปีก่อน					
อัตราเพิ่มขึ้น(ลดลง)ร้อยละ					
คงเหลือสิ้นปี					
- ออมทรัพย์			15.23	1,212.19	603.18
- ออมทรัพย์พิเศษ			186.49	4,301.52	188.28
- ประจำ			138.11	827.87	9.04
รวม			339.83	6,341.58	800.50
จำนวนเงินรับฝากจากอื่น ๆ คงเหลือสิ้นปีเพิ่มขึ้น(ลดลง)จากปีก่อน			-	6,001.75	(5,541.08)
อัตราเพิ่มขึ้น(ลดลง)ร้อยละ			-	17.66 เท่า	(87.38)

ตารางที่ 10 การให้เงินกู้แก่สมาชิก

หน่วย : ล้านบาท

รายการ	2546	2547	2548	2549	2550
ให้กู้ระหว่างปี					
- อุดหนุน	30,619.17	36,669.09	40,835.87	45,248.35	52,600.48
- สามัญ	314,965.15	364,292.81	391,009.51	415,232.38	440,823.93
- พิเศษ	30,181.20	38,010.58	38,301.65	48,105.95	43,849.23
รวม	375,765.52	438,972.48	470,147.03	508,586.68	537,273.64
จำนวนเงินให้กู้ระหว่างปีเพิ่มขึ้น(ลดลง)จากปีก่อน	57,178.35	63,206.96	31,174.55	38,439.65	28,686.96
อัตราเพิ่มขึ้น(ลดลง)ร้อยละ	17.95	16.82	7.10	8.18	5.64
ชำระระหว่างปี					
- อุดหนุน	29,549.73	35,447.24	39,144.27	43,337.24	51,209.92
- สามัญ	279,318.45	317,891.45	341,154.37	366,953.40	398,643.04
- พิเศษ	25,885.80	34,274.21	29,681.73	33,442.54	37,922.78
รวม	334,753.98	387,612.90	409,980.37	443,733.18	487,775.74
จำนวนเงินให้กู้ชำระระหว่างปีเพิ่มขึ้น(ลดลง)จากปีก่อน	48,366.79	52,858.92	22,367.47	33,752.81	44,042.56
อัตราเพิ่มขึ้น(ลดลง)ร้อยละ	16.89	15.79	5.77	8.23	9.93
คงเหลือสิ้นปี					
- อุดหนุน	5,196.04	6,460.70	8,049.54	9,939.85	11,703.69
- สามัญ	297,985.00	343,838.17	386,208.89	422,030.52	475,556.25
- พิเศษ	55,581.27	64,142.11	71,220.26	89,434.25	94,184.18
รวม	358,762.31	414,440.98	465,478.69	521,404.62	581,444.12
จำนวนเงินให้กู้คงเหลือสิ้นปีเพิ่มขึ้น(ลดลง)จากปีก่อน	41,011.54	55,678.67	51,037.71	55,925.93	60,039.50
อัตราเพิ่มขึ้น(ลดลง)ร้อยละ	12.91	15.52	12.31	12.01	11.51
ค่าเผื่อหนี้สงสัยจะสูญ		518.60	509.69	617.29	157.56
ดอกเบี้ยค้างรับสิ้นปี		173.22	194.06	240.57	292.80
จำนวนรายคงเหลือสิ้นปี			1,736,297	1,639,117	1,171,354
หนี้เฉลี่ยต่อราย (บาท)			268,087.02	318,100.92	496,386.33
หนี้ที่ไม่ก่อให้เกิดรายได้คงเหลือสิ้นปี			1,206.90	1,242.96	1,143.31

ตารางที่ 11 การให้สหกรณ์อื่นกู้

หน่วย : ล้านบาท

รายการ	2546	2547	2548	2549	2550
ให้กู้ระหว่างปี					
- ระยะสั้น		21,936.14	4,444.60	4,732.87	7,028.61
- ระยะปานกลาง		6,494.72	30,396.45	22,185.46	
- ระยะยาว		564.19	20.00	14,981.68	22,847.37
รวม	36,501.44	28,995.05	34,861.05	41,900.01	29,875.98
จำนวนเงินให้กู้ระหว่างปีเพิ่มขึ้น(ลดลง)จากปีก่อน	13,564.64	(7,506.38)	5,866.00	7,038.96	(12,024.03)
อัตราเพิ่มขึ้น(ลดลง)ร้อยละ	59.14	(20.56)	20.23	20.19	(28.70)
ชำระระหว่างปี					
- ระยะสั้น		17,995.32	4,014.28	5,513.93	7,107.42
- ระยะปานกลาง		4,718.22	23,464.51	21,118.45	
- ระยะยาว		538.70	0.63	22,733.48	23,324.51
รวม	31,301.93	23,252.24	27,479.42	49,365.86	30,431.93
จำนวนเงินให้กู้ชำระระหว่างปีเพิ่มขึ้น(ลดลง)จากปีก่อน	12,671.72	(8,049.69)	4,227.18	21,886.44	(18,933.93)
อัตราเพิ่มขึ้น(ลดลง)ร้อยละ	68.02	(25.72)	18.18	79.65	(38.35)
คงเหลือสิ้นปี					
- ระยะสั้น		21,192.90	5,402.24	7,637.68	7,763.70
- ระยะปานกลาง		9,141.51	33,797.64	31,343.51	
- ระยะยาว		701.53	19.37	5,264.28	36,158.59
รวม	25,865.68	31,035.94	39,219.25	44,245.47	43,922.29
จำนวนเงินให้กู้คงเหลือสิ้นปีเพิ่มขึ้น(ลดลง)จากปีก่อน	5,199.51	5,170.26	8,183.31	5,026.22	(323.18)
อัตราเพิ่มขึ้น(ลดลง)ร้อยละ	25.16	19.99	26.37	12.82	(0.73)
ค่าเผื่อหนี้สงสัยจะสูญ		-	92.35	89.94	
ดอกเบี้ยค้างรับสิ้นปี		3.91	16.97	10.32	16.81
หนี้ที่ไม่ก่อให้เกิดรายได้คงเหลือสิ้นปี			117.02	1.38	89.94

ตารางที่ 12 การใช้ประโยชน์ของเงินกู้

หน่วย : ล้านบาท

รายการ	2546	2547	2548	2549	2550
ค่าพันธุ์พืช ปุ๋ย ยาปราบ อาหารสัตว์		6.27	6.35		
ใช้สอยส่วนตัว		69,719.41	69,938.01	79,286.26	84,551.08
ชำระหนี้สินเดิม		141,042.24	144,602.01	138,787.17	161,789.35
เครื่องใช้ในครัวเรือน		25,886.10	28,985.13	45,644.65	36,850.87
การก่อสร้าง ต่อเติม ปรับปรุงอาคาร		79,641.05	84,317.07	79,775.56	94,493.65
ซื้อที่ดิน		16,680.85	17,628.43	21,260.06	19,260.60
ซื้อบ้านพร้อมที่ดิน		22,090.79	22,365.93	24,157.47	22,691.65
ซื้อยานพาหนะ		17,840.70	20,600.14	18,634.16	19,425.47
การลงทุนประกอบอาชีพ		20,317.63	21,069.40	22,632.75	19,418.24
อื่น ๆ		45,747.45	60,634.56	78,408.60	78,792.73
ให้สหกรณ์อื่นกู้		28,995.05	34,861.05	41,900.01	29,875.98
รวม	412,266.96	467,967.54	505,008.08	550,486.69	567,149.62

ตารางที่ 13 การจัดหาสินค้ามาจำหน่าย

หน่วย : ล้านบาท

รายการ	2546	2547	2548	2549	2550
สินค้าผลิตเอง					
อื่นๆ			5.46	6.25	11.81
สินค้าทั่วไป					
ปุ๋ย				0.23	
ข้าวสาร			0.25		0.17
น้ำมันเชื้อเพลิง					1.70
ยาปราบศัตรูพืช					
วัสดุอุปกรณ์การเกษตร					
พันธุ์สัตว์					
สินค้าอุปโภค บริโภคและอื่น ๆ		18.77			
บุหรี					
สุรา					
เครื่องเขียนแบบพิมพ์					
เครื่องใช้ไฟฟ้า					
คอมพิวเตอร์					
น้ำมัน					
อื่น ๆ			9.77	9.05	3.21
สินค้าผ่อนชำระ/เช่าซื้อ					
ยานพาหนะ					
เครื่องใช้ไฟฟ้า					
คอมพิวเตอร์					
ที่ดิน/บ้าน					
อื่น ๆ		0.42	-		
รวม		19.19	15.48	15.53	16.89
การจัดหาสินค้ามาจำหน่ายเพิ่มขึ้น(ลดลง)จากปีก่อน			(3.71)	0.05	1.36
อัตราเพิ่มขึ้น(ลดลง)ร้อยละ			(19.33)	0.32	8.76

ตารางที่ 14 การให้บริการและส่งเสริมการเกษตร

หน่วย : ล้านบาท

รายการ	2546	2547	2548	2549	2550
สูบน้ำ					
ไถไร่/นา					
ปรับพื้นที่					
แปลงสาธิต					
ผสมเทียม, รักษาสัตว์					
จัดสรรที่ดิน					
ชุดสระ, ชุดบ่อ					
รถบรรทุก					
ตลาดกลาง					
จัดเส้นทางเดินรถ					
ค่าธรรมเนียมการเปลี่ยนสัญญา					
ค่าเช่า					
ค่าบำรุงสหกรณ์					
ค่ากระแสไฟฟ้า					
ค่าสิทธิขอใช้ไฟฟ้า					
ค่าขายที่ดิน					
ค่าน้ำบาดาล					
ค่าบริการส่งคนงานไปต่างประเทศ					
ค่าบริการขายไม้					
บริการตรวจสอบบัญชี					
ปลูกยางพารา					
ทำเทียบเรือ					
บริการ โม่ น้ำแข็ง					
บริการน้ำจืด					
อื่น ๆ		14.30	15.44	3.93	
รวม		14.30	15.44	3.93	0.00
การให้บริการ/ส่งเสริมการเกษตรเพิ่มขึ้น(ลดลง)จากปีก่อน			1.14	(11.51)	
อัตราเพิ่มขึ้น(ลดลง)ร้อยละ			7.92	(74.55)	

ตารางที่ 15 ผลการดำเนินงานของสหกรณ์

หน่วย : ล้านบาท

รายการ	2546	2547	2548	2549	2550
รายได้ดอกเบี้ยและผลตอบแทนจากการลงทุน					
รายได้ดอกเบี้ยเงินกู้ยืมและเงินฝาก	26,827.47	28,910.50	30,332.58	34,380.07	43,056.94
ผลตอบแทนจากเงินลงทุน	2,047.07	2,363.76	2,488.76	2,566.47	3,314.68
รวมรายได้ดอกเบี้ยและผลตอบแทนจากการลงทุน	28,874.54	31,274.26	32,821.34	36,946.54	46,371.62
ค่าใช้จ่ายดอกเบี้ย					
เงินรับฝาก					7,472.59
เงินกู้ยืมระยะสั้น					3,361.08
เงินกู้ยืมระยะยาว					3,240.59
รวมค่าใช้จ่ายดอกเบี้ย	5,247.28	6,601.55	7,139.44	8,718.97	14,074.26
รายได้ดอกเบี้ยและผลตอบแทนจากการลงทุนสุทธิ	23,627.26	24,672.71	25,681.90	28,227.57	32,297.36
บวก รายได้ที่มีใช้ดอกเบี้ย	294.61	369.01	417.03	143.31	167.06
บวก กำไร(ขาดทุน) ธุรกิจจัดหาสินค้ามาจำหน่าย		5.18	1.85	2.97	1.32
บวก กำไร(ขาดทุน) ธุรกิจการให้บริการ		1.94	3.76	0.67	(1.15)
หัก หนี้สูญและหนี้สงสัยจะสูญ - ลูกหนี้					167.89
หนี้สูญและหนี้สงสัยจะสูญ - ดอกเบี้ย		(0.14)	5.61		4.86
หัก ค่าใช้จ่ายในการดำเนินงาน	3,546.30	3,679.79	4,181.22	4,348.47	4,682.01
กำไร (ขาดทุน) ก่อนรายการพิเศษ					27,609.83
รายการพิเศษ		8.31	4.29	17.09	(10.24)
กำไร(ขาดทุน)สุทธิประจำปี	20,375.57	21,377.50	21,922.00	24,043.14	27,599.59
กำไรสุทธิประจำปี (จำนวนสหกรณ์)	1,071	1,104	1,102	1,088	1,165
กำไรสุทธิประจำปี (จำนวนเงิน)	20,376.50	21,379.04	21,929.44	24,054.51	27,623.97
ขาดทุนสุทธิประจำปี (จำนวนสหกรณ์)	15	16	15	21	30
ขาดทุนสุทธิประจำปี (จำนวนเงิน)	(0.93)	(1.54)	(7.44)	(11.37)	(24.38)
ไม่ดำเนินงาน (จำนวนสหกรณ์)	23	10	16	13	10

ตารางที่ 16 รายได้ดอกเบี้ย

หน่วย : ล้านบาท

รายการ	2546	2547	2548	2549	2550
รายได้ดอกเบี้ย					
ดอกเบี้ยรับเงินให้กู้ยืม	24,979.32	28,273.12	29,861.11	33,948.17	42,165.62
ดอกเบี้ยรับเงินฝากธนาคาร	1,360.98	424.13	223.28	152.96	220.07
ดอกเบี้ยรับเงินฝากสหกรณ์อื่น	487.17	213.25	248.19	278.94	671.25
รวม	26,827.47	28,910.50	30,332.58	34,380.07	43,056.94

ตารางที่ 17 รายได้ที่มีใช้ดอกเบี้ย

หน่วย : ล้านบาท

รายการ	2546	2547	2548	2549	2550
รายได้ค่าเช่า	10.89	8.29	23.17	9.07	25.65
ค่าธรรมเนียมแรกเข้า	9.43	9.96	9.59	12.03	12.18
ค่าธรรมเนียมโอนหุ้น	0.04	1.47	1.25	0.09	0.02
ค่าธรรมเนียมเปลี่ยนสัญญา		7.49	8.65	6.51	4.29
รายได้จากการอบรม/สัมมนา		0.03	0.48	0.23	0.06
รายได้ค่าลงทะเบียน		0.02	0.03		0.05
รายได้จากการตั้งโซวีลีนค้า	3.15				0
รายได้ค่าบริการต่าง ๆ		6.86	5.54	10.08	0
กำไรจากการจำหน่ายทรัพย์สิน		40.31	6.46	4.89	6.38
กำไรจากการจำหน่ายเงินลงทุน		14.65	38.65	0.61	13.24
หนี้สูญรับคืนลูกหนี้เงินให้กู้			3.65	20.73	2.58
หนี้สูญรับคืนลูกหนี้อื่น	56.54	0.87		5.97	12.02
ค่าบำรุงสหกรณ์					0.21
รายได้อื่น ๆ	214.56	279.06	319.56	73.10	90.38
รวม	294.61	369.01	417.03	143.31	167.06

ตารางที่ 18 ค่าใช้จ่ายดอกเบี้ย

หน่วย : ล้านบาท

รายการ	2546	2547	2548	2549	2550
ดอกเบี้ยจ่ายเงินรับฝาก		5,039.19	4,720.14	4,880.35	7,472.59
เงินกู้ยืมระยะสั้น					3,361.08
ดอกเบี้ยจ่ายเงินกู้ยืมระยะสั้น		5.33	15.92	294.80	3,278.46
ดอกเบี้ยตัวเงินจ่ายระยะสั้น					82.62
เงินกู้ยืมระยะยาว		1,557.03	2403.38	3,543.82	3,240.59
ดอกเบี้ยจ่ายเงินกู้ยืมระยะยาว					3,233.62
ดอกเบี้ยตัวเงินจ่ายระยะยาว					6.97
รวม	5,247.28	6,601.55	7,139.44	8,718.97	14,074.26

ตารางที่ 19 ค่าใช้จ่ายดำเนินงาน

หน่วย : ล้านบาท

รายการ	2546	2547	2548	2549	2550
ค่าใช้จ่ายเกี่ยวกับเจ้าหน้าที่					
เงินเดือนและค่าจ้าง	802.97	854.39	927.40	1,029.82	1,186.78
ค่าเบี้ยเลี้ยงพาหนะ	66.65	72.49	75.52	84.59	62.00
บำเหน็จเจ้าหน้าที่	105.24	121.24	209.94	184.37	202.16
ดอกเบี้ยจ่ายเงินสะสมเจ้าหน้าที่		2.45	1.40	2.48	2.82
ค่าล่วงเวลา		23.77	26.30	28.03	30.43
ค่าสวัสดิการ	396.52	452.34	545.00	458.71	50.60
ค่าสมทบกองทุนทดแทนและประกันสังคม					45.83
ค่าใช้จ่ายอื่น ๆ					42.83
รวม	1,371.38	1,526.68	1,785.56	1,788.00	1,623.45
ค่าใช้จ่ายเกี่ยวกับอาคารสถานที่และอุปกรณ์					
ค่าเสื่อมราคาอาคารและอุปกรณ์	150.91	157.56	160.24	163.05	175.50
ค่าซ่อมแซมบำรุงรักษาสินทรัพย์	28.75	37.79	32.22	38.03	36.32
ค่าสาธารณูปโภค	91.59	68.62	73.49	76.50	69.80
ค่าใช้จ่ายตัดบัญชี					55.72
ค่าใช้จ่ายเกี่ยวกับคอมพิวเตอร์	19.38	22.42	31.37	22.90	23.66
ค่าใช้จ่ายอื่น ๆ					19.83
รวม	290.63	286.39	297.32	300.48	380.83
ค่าใช้จ่ายเกี่ยวกับสมาชิก					
ค่าใช้จ่ายในการอบรมสมาชิก					86.99
เงินช่วยเหลือสมาชิก					837.77
ค่าใช้จ่ายอื่น ๆ					462.06
รวม					1,386.82

ตารางที่ 19 ค่าใช้จ่ายดำเนินงาน (ต่อ)

หน่วย : ล้านบาท

รายการ	2546	2547	2548	2549	2550
ค่าใช้จ่ายในการดำเนินงานอื่น					
ค่าใช้จ่ายในการประชุม	312.42	368.76	369.26	387.39	126.96
ค่าใช้จ่ายในการประชุมใหญ่					320.62
ค่าใช้จ่ายด้านวิชาการ		7.06	19.05	6.83	7.11
หนังสือจะสัญญา	220.82	189.48	233.41	207.17	
ค่ารับรอง	24.56	28.51	30.33	32.37	32.34
ค่าเช่าและค่าบริการอื่น ๆ		9.84	7.85	10.48	8.62
ค่าเครื่องเขียนแบบพิมพ์	66.28	72.90	71.67	75.03	81.34
ค่าของใช้สำนักงาน	15.68	14.31	18.17	17.15	21.56
ค่าตอบแทน	221.91	226.69	245.41	223.39	206.03
ค่าใช้จ่ายในการอบรม/สัมมนา	55.98	73.48	79.96	103.82	52.56
ค่าใช้จ่ายตัดบัญชี	48.04	50.29	40.63	48.90	27.23
ค่าตรวจสอบกิจการ	35.10	22.67	23.11	24.82	
ค่าเสียหายจากสินค้าขาดบัญชี		0.10		0.02	
ค่าใช้จ่ายด้านบริการ		5.58	13.86	2.97	
ค่าบำรุง ช.ส.ค.	4.41	0.11	0.01	0.11	
ค่าใช้จ่ายตัดจ่าย		1.15	0.06	4.96	
ค่าใช้จ่ายในการขาย/หีบห่อ/โฆษณา		1.73	1.46	1.26	
ค่าสมนาคุณ/เงินรางวัล	105.97				
ค่าธรรมเนียมวิชาชีพสอบบัญชี		33.40	34.02	34.12	37.01
ค่าประกันภัย	60.13	67.29	58.94	58.94	11.02
ค่าธรรมเนียม/ภาษี	55.14	40.42	38.93	42.34	49.79
ขาดทุนจากการจำหน่ายสินทรัพย์		0.21	-1.54	0.21	0.11
ขาดทุนจากการจำหน่ายเงินลงทุน		0.67	1.63	3.53	2.22
ค่าใช้จ่ายอื่น ๆ	657.85	652.07	812.12	974.18	306.39
รวม	1,884.29	1,866.72	2,098.34	2,259.99	1,290.91
รวมทั้งสิ้น	3,546.30	3,679.79	4,181.22	4,348.47	4,682.01

ตารางที่ 20 ฐานะทางการเงิน

หน่วย : ล้านบาท

รายการ	2546	2547	2548	2549	2550
สินทรัพย์หมุนเวียน					
เงินสด		107.05	102.72	131.00	115.14
เงินฝากธนาคาร	23,426.68	19,905.56	18,004.59	17,718.17	23,540.08
กระแสรายวัน					846.83
ออมทรัพย์					18,531.69
ประจำ					4,147.54
บัตรเงินฝาก					14.02
เงินฝากสหกรณ์อื่น	7,070.62	10,987.10	8,582.06	5,084.90	6,242.89
เงินส่งชำระหนี้ระหว่างทาง	86.43	5.34	37.45	13.50	6.83
เงินลงทุนระยะสั้น	13,377.12	13,972.63	12,840.02	12,514.34	11,592.26
ลูกหนี้ :					
- ตัวเงินรับ		8.00		0.26	1.72
- เงินให้กู้ถึงกำหนดภายใน 1 ปี	74,620.64	85,737.90	92,632.95	98,366.33	109,277.28
- ตัวแทนหักเงินส่ง		979.69	1,114.15	838.51	779.85
- การค้า		0.61	15.22	1.60	
- ผ่อนชำระ		13.92	1.00	1.33	
- เช่าซื้อ				96.86	
- ค่าบริการ			6.53	61.36	
- สินค้าขาดบัญชี		-		0.20	
- เงินสดขาดบัญชี		104.04	71.71	19.81	14.30
- เงินยืมทดลอง		16.66	42.03	33.56	30.33
- อื่น ๆ	3,113.79	1,393.33	1,589.36	1,495.58	2,749.94
หัก ค่าเผื่อนี้สงสัยจะสูญ :	(999.48)				
- ลูกหนี้เงินให้กู้ถึงกำหนดภายใน 1 ปี		(453.89)	(592.83)	(607.77)	(553.51)
- ลูกหนี้ตัวแทนหักเงินส่ง		(1.00)	(0.95)	(3.65)	(0.80)
- ลูกหนี้การค้า		(0.02)			
- ลูกหนี้ผ่อนชำระ				(0.38)	
- ลูกหนี้เช่าซื้อ				(2.47)	
- ลูกหนี้ค่าบริการ		(0.11)	(0.62)	(36.92)	
- ลูกหนี้สินค้าขาดบัญชี				(2.34)	
- ลูกหนี้เงินสดขาดบัญชี		(50.42)	(59.44)	(14.84)	(12.55)
- ลูกหนี้เงินยืมทดลอง			(0.03)	(1.50)	(2.88)
- ลูกหนี้อื่น ๆ		(606.07)	(741.17)	(708.30)	(1,151.50)

ตารางที่ 20 ฐานะทางการเงิน (ต่อ)

หน่วย : ล้านบาท

รายการ	2546	2547	2548	2549	2550
หัก ดอกผลจากการขายสินค้าผ่อนชำระรอการตัดบัญชี		(0.56)	(1.29)		
หัก สำรองหนี้คลาดเคลื่อน					
ลูกหนี้เงินให้กู้		(2.60)	(0.90)	(1.93)	
ลูกหนี้การค้า					
ลูกหนี้ผ่อนชำระ		(0.02)			
ลูกหนี้เช่าซื้อ					
ลูกหนี้ค่าบริการ					
ลูกหนี้อื่น ๆ		(11.31)	(3.70)	(0.59)	
ลูกหนี้สุทธิ	76,734.95	87,128.15	94,069.68	99,537.05	111,132.18
ดอกเบี้ยเงินให้กู้ค้างรับ	214.38	177.12	211.04	250.89	309.60
หัก ค่าเผื่อหนี้สงสัยจะสูญ	(118.12)	(104.71)	(89.18)	(76.08)	(47.72)
ดอกเบี้ยเงินให้กู้ค้างรับสุทธิ	95.26	72.41	121.86	174.81	261.88
ค่าปรับลูกหนี้ผิดสัญญาค้างรับ		0.14	0.01	0.11	
หัก ค่าเผื่อหนี้สงสัยจะสูญ		(0.12)		(0.10)	
ค่าปรับลูกหนี้ผิดสัญญาค้างรับสุทธิ		0.02		0.10	
สินค้าคงเหลือ		26.48	6.33	8.67	7.70
วัสดุคงเหลือ	33.51	34.07	35.86	35.40	43.24
ค่าใช้จ่ายล่วงหน้า					19.78
ที่ดินแทนการชำระหนี้					114.02
ค่าใช้จ่ายโครงการอื่น ๆ					
สินทรัพย์หมุนเวียนอื่น ๆ	1,356.93	1,441.18	1,087.69	921.44	
รวมสินทรัพย์หมุนเวียน	122,181.50	133,679.99	134,888.27	136,139.38	153,076.00
เงินลงทุนระยะยาว	38,622.56	43,583.74	50,735.65	56,204.80	55,875.42
ลูกหนี้ระยะยาว :					
ตัวเงินรับ					
เงินให้กู้ถึงกำหนดเกิน 1 ปี	310,007.35	359,739.02	412,064.99	467,283.76	517,232.43
การค้า					
ผ่อนชำระ		94.40	4.19	5.23	
เช่าซื้อ				14.98	
ค่าบริการ				3.33	
อื่น ๆ		970.30	445.93	360.73	

ตารางที่ 20 ฐานะทางการเงิน (ต่อ)

หน่วย : ล้านบาท

รายการ	2546	2547	2548	2549	2550
หัก ค่าเพื่อหนี้สงสัยจะสูญ					
เงินให้กู้ถึงกำหนดเกิน 1 ปี	(19.97)	(64.70)	(9.21)	(99.47)	
การค้า					
ผ่อนชำระ					
เช่าซื้อ					
ค่าบริการ				(1.07)	
อื่น ๆ		(45.19)	(16.99)	(25.20)	
ลูกหนี้ระยะยาวสุทธิ	309,987.38	360,693.83	412,488.91	467,542.29	517,232.43
ที่ดิน อาคารและอุปกรณ์สุทธิ					
ที่ดิน	558.24	488.96	593.48	611.92	696.52
อาคารและสิ่งปลูกสร้าง	616.69	561.68	504.40	510.07	614.90
งานระหว่างก่อสร้าง		150.10	342.65	795.72	1,110.18
เครื่องจักรและอุปกรณ์		7.33	9.14	14.17	30.08
ยานพาหนะ	32.83	40.42	46.45	50.31	61.65
เครื่องใช้สำนักงาน	375.09	248.57	249.61	253.66	398.45
หัก ค่าเสื่อมราคาสะสม					212.99
รวมที่ดิน อาคารและอุปกรณ์สุทธิ	1,582.85	1,497.06	1,745.73	2,235.85	2,698.79
สินทรัพย์ไม่มีตัวตน					
สิทธิการเช่า		1.20	1.09	2.90	3.06
สิทธิการใช้ประโยชน์		305.56	303.75	363.32	552.53
ซอฟต์แวร์		-			15.66
สัมปทาน	0.82				
สิทธิในการใช้ซอฟต์แวร์ต่าง ๆ		26.74	49.10	38.83	31.78
สินทรัพย์ไม่มีตัวตนอื่น ๆ					12.65
รวมสินทรัพย์ไม่มีตัวตน	0.82	333.50	353.94	405.05	615.68
สินทรัพย์อื่น					
ค่าใช้จ่ายรอการตัดบัญชี	33.41	34.83	34.37	50.22	32.44
เงินทดรองจ่ายค่านินคิ		11.16	10.63	22.63	41.92
เงินมัดจำ		0.58	3.35	2.21	32.2
เงินประกันและอื่น ๆ	247.12	109.95	123.43	391.09	1,213.76
รวมสินทรัพย์อื่น	280.53	156.52	171.78	466.15	1,320.32
รวมสินทรัพย์ทั้งสิ้น	472,655.64	539,944.64	600,384.28	662,993.52	730,818.64

ตารางที่ 20 ฐานะทางการเงิน (ต่อ)

หน่วย : ล้านบาท

รายการ	2,546	2547	2548	2549	2550
หนี้สินหมุนเวียน					
เงินเบิกเกินบัญชีธนาคาร	9,545.96	1,549.04	1,012.91	360.92	247.98
เจ้าหนี้เงินกู้ยืม		15,716.45	8,123.42	18,320.37	3,327.70
เจ้าหนี้การค้า	1,395.49	3,879.23	23,825.55	30,034.45	
ตัวเงินจ่าย			0.26	80.15	4,353.14
เจ้าหนี้ค่าเช่าซื้อสินทรัพย์ระยะสั้น					0.97
ตัวสัญญาใช้เงิน					45,877.55
เงินกู้สวัสดิการกองทุนร่วม		2.49	3.00		
ส่วนของหนี้ถึงกำหนดชำระภายใน 1 ปี	8,454.31	10,920.65	12,451.45	14,472.66	13,319.90
เงินรับฝาก	159,039.29	175,936.93	189,398.53	192,328.10	201,908.98
ค่าบำรุงสันนิบาตสหกรณ์		3.32	3.68	4.68	4.76
ค่าบำรุง ช.ส.ค. ค้างจ่าย		0.01	0.10	0.18	
เงินปันผลและเงินเฉลี่ยค้างจ่าย		41.22	49.33	47.65	62.16
รายได้โครงการเชื่อมโยงฯ					
รายได้โครงการพัฒนาธุรกิจตลาดกลาง					
รายได้โครงการปรับปรุงประสิทธิภาพฯ					
รายได้โครงการรับจ่านำ/ขายฝากฯ					
รายได้โครงการอื่น ๆ					
หนี้สินหมุนเวียนอื่น ๆ	3,420.86	2,277.95	2,115.61	4,159.72	
รวมหนี้สินหมุนเวียน	181,855.91	210,327.29	236,983.84	259,808.88	269,103.14
หนี้สินระยะยาว					
เจ้าหนี้เงินกู้ยืม	20,810.27	28,463.19	35,378.24	41,118.27	42,051.35
เจ้าหนี้ค่าเช่าซื้อทรัพย์สิน			0.37	0.62	0.95
หนี้สินระยะยาวอื่น ๆ	41.23	2.83	100.35	2.58	425.12
รวมหนี้สินระยะยาว	20,851.50	28,466.02	35,478.96	41,121.47	42,477.42
หนี้สินอื่น					
รายได้รอดตัดบัญชี		13.45	0.44	307.69	3.00
เงินสะสมเจ้าหนี้ที่		131.96	83.86	79.57	95.60
สำรองบำเหน็จเจ้าหนี้ที่	922.14	939.52	1,059.84	1,198.96	1,423.09
เงินประกัน		34.66	27.03	112.38	97.87
หนี้สินอื่น ๆ	1,296.09	1,342.74	1,487.81	1,727.36	3,878.74
รวมหนี้สินอื่น	2,218.23	2,462.33	2,658.98	3,425.96	5,498.30
รวมหนี้สินทั้งสิ้น	204,925.64	241,255.64	275,121.78	304,356.31	317,078.86

ตารางที่ 20 ฐานะทางการเงิน (ต่อ)

หน่วย : ล้านบาท

รายการ	2,546	2547	2548	2549	2550
ทุนของสหกรณ์/กลุ่มเกษตรกร					
หุ้นปกติ					
หุ้นที่ถอนเมื่อใดก็ได้					
ทุนเรือนหุ้นที่ชำระเต็มมูลค่า	220,187.59	247,495.32	271,541.66	300,654.27	346,801.77
ทุนเรือนหุ้นที่ชำระไม่เต็มมูลค่า		0.24	0.22	0.01	49.15
ทุนสำรอง	23,511.70	25,864.36	27,649.56	30,112.54	33,898.62
ทุนสะสมตามระเบียบ ข้อบังคับและอื่น ๆ	3,520.80	3,835.91	4,110.31	4,278.81	5,460.25
กำไร(ขาดทุน)จากเงินลงทุนที่ยังไม่เกิดขึ้น		97.35	39.74	(447.13)	(62.24)
ส่วนเกินทุนจากการตีราคาสินทรัพย์		0.11	0.11	0.11	0.04
กำไรสุทธิหรือการจัดสรร	139.40	18.72	0.39	0.51	0.11
(ขาดทุนสะสม)	(5.06)	(0.51)	(1.49)	(5.05)	(7.51)
กำไร(ขาดทุน)สุทธิประจำปี	20,375.57	21,377.50	21,922.00	24,043.14	27,599.59
รวมทุนของสหกรณ์	267,730.00	298,689.00	325,262.50	358,637.21	413,739.78
รวมหนี้สินและทุนของสหกรณ์	472,655.64	539,944.64	600,384.28	662,993.52	730,818.64
ทุนดำเนินงานเพิ่มขึ้น(ลดลง)จากปีก่อน	44,090.48	67,289.00	60,439.64	62,609.24	67,825.12
อัตราเพิ่มขึ้น(ลดลง)ร้อยละ	10.29	14.24	11.19	10.43	10.23

ตารางที่ 21 แหล่งที่มาและทางใช้ไปของทุนดำเนินงาน

หน่วย : ล้านบาท

รายการ	2546	2547	2548	2549	2550
แหล่งที่มา					
แหล่งเงินทุนภายใน	432,408.38	479,410.76	519,148.90	552,257.06	611,990.45
เงินรับฝากสมาชิก	159,039.29	175,936.93	189,058.70	185,986.52	198,250.67
ทุนของสหกรณ์	267,730.00	298,689.00	325,262.50	358,637.21	413,739.78
อื่น ๆ	5,639.09	4,784.83	4,827.70	7,633.33	
แหล่งเงินทุนภายนอก	40,247.26	60,533.88	81,235.38	110,736.46	118,828.19
เครดิตระยะสั้น	18,000.27	28,186.14	21,587.78	33,153.95	16,895.58
เครดิตระยะยาว	20,810.27	28,463.19	35,378.24	41,118.27	42,051.35
หนี้สินอื่น	1,436.72	3,884.55	24,269.36	36,464.24	59,881.26
รวม	472,655.64	539,944.64	600,384.28	662,993.52	730,818.64
ทางใช้ไป					
เงินสด/เงินฝาก	30,497.30	30,999.71	26,689.37	22,934.07	29,898.11
ลูกหนี้	386,722.33	449,057.88	507,988.06	568,583.43	628,364.61
หัก ค่าเผื่อหนี้สงสัยจะสูญ		(1,235.90)	(1,429.47)	(1,504.09)	
หลักทรัพย์/ตราสาร	51,999.68	57,556.37	63,575.67	68,719.14	67,467.68
สินค้าคงเหลือ		26.48	6.33	8.67	7.70
ที่ดิน อาคาร และอุปกรณ์สุทธิ	1,582.85	1,497.06	1,745.73	2,235.85	2,698.79
สินทรัพย์ไม่มีตัวตน	0.82	333.50	353.94	405.05	615.68
อื่น ๆ	1,852.66	1,709.54	1,454.65	1,611.40	1,766.07
รวม	472,655.64	539,944.64	600,384.28	662,993.52	730,818.64

ตารางที่ 22 แหล่งเงินกู้ยืม

หน่วย : ล้านบาท

รายการ	2546	2547	2548	2549	2550
เงินกู้ยืมระหว่างปี					
เงินเบิกเกินบัญชีธนาคาร - กรุงเทพ		6,039.42	5,255.38	9,134.71	4576.63
- กรุงเทพ		69,806.70	62,490.79	86,249.83	100560.37
- กสิกรไทย		1,123.73	2,692.29	1,012.66	1946.2
- ไทยพาณิชย์		9,302.73	9,305.78	10,879.37	8116.22
- กรุงศรีอยุธยา		1,214.15	2,997.38	2,787.18	1488
- ออมสิน		3,583.73	1,319.45	1,865.28	3521.34
- ทหารไทย		6,792.67	9,189.02	7,108.56	6385.37
- นครหลวงไทย		2,215.43	5,481.63	15,727.30	10211.68
- ธนาคารอื่น ๆ	84,665.18	2,123.21	4,048.69	2,880.59	8.23

ตารางที่ 22 แหล่งเงินกู้ยืม (ต่อ)

หน่วย : ล้านบาท

รายการ	2546	2547	2548	2549	2550
เงินกู้จากแหล่งอื่น ๆ					
ธ.ก.ส. ระยะสั้น		-			51.45
ชุมนุมสหกรณ์การเกษตร		140.71			
กรมส่งเสริมการเกษตร		65.50			
ทุนส่งเสริมสหกรณ์		-			
กรมส่งเสริมสหกรณ์		120.00	221.15		7.24
สหกรณ์ออมทรัพย์	23,908.07	26,943.18	28,624.16	22,489.83	19,268.33
กองทัพภาคที่ 2		-			
เงินกู้กองทัพบก		55.00	7.00	0.80	
มหาวิทยาลัย		668.00	85.00	13,938.58	11856.97
ธ.กรุงเทพ จำกัด		1,871.89	1,913.00	2,188.00	914.85
ธ.กรุงไทย จำกัด		22,919.21	14,309.30	25,824.92	10,717.40
ธ.กสิกรไทย จำกัด		610.00	2,530.00	7,560.00	1,565.00
ธ.ไทยพาณิชย์ จำกัด		6,233.00	2,120.10	12,082.50	6,380.00
ธ.กรุงศรีอยุธยา จำกัด		290.00	10.00	7,470.00	1,195.00
ธ.ออมสิน จำกัด		-		1,000.00	64.00
ธ.ทหารไทย จำกัด		768.54	603.15	685.00	207.09
ธ.นครหลวงไทย จำกัด		672.33	2,800.20	11,603.00	4,517.90
ธ.อื่น ๆ	10,220.90	2,037.58	1,070.76	6,543.27	810.50
ชุมนุมสหกรณ์ออมทรัพย์แห่งประเทศไทย จำกัด	12,332.78	10,894.12	12,107.32	9,780.11	6,992.85
ชุมนุมสหกรณ์ทหาร จำกัด	159.20	521.11	12.34	95.30	
เงินกู้กลางสก.		10.00		123.00	
ทุนส่งเสริมการเทศบาล	8.00	10.00		210.00	
สวัสดิการเกษตร		-		5.00	61.49
อื่น ๆ	1,546.46	6,680.70	2,819.93	3,535.94	2,395.29
รวม	132,840.59	183,712.64	174,561.82	262,780.73	67,005.36
เงินกู้ยืมระหว่างปีเพิ่มขึ้น(ลดลง)จากปีก่อน	39,000.16	50,872.03	(11,698.82)	88,218.91	(58,961.33)
อัตราเพิ่มขึ้น(ลดลง)ร้อยละ	41.56	38.30	(6.37)	50.54	(22.44)
เงินกู้ยืมคงเหลือ ณ วันสิ้นปี					
เงินเบิกเกินบัญชีธนาคาร - กรุงเทพ		52.77	126.47	84.59	48.93
- กรุงเทพ		1,141.63	571.05	93.07	114.48
- กสิกรไทย		47.20	1.14	0.74	1.50
- ไทยพาณิชย์		18.16	42.25	35.98	1.84

ตารางที่ 22 แหล่งเงินกู้ยืม (ต่อ)

หน่วย : ล้านบาท

รายการ	2546	2547	2548	2549	2550
- กรุงศรีอยุธยา		8.19	3.13	11.44	15.09
- ออมสิน		13.95	7.96	4.44	8.05
- ทหารไทย		74.48	35.79	50.99	28.24
- นครหลวงไทย		40.39	140.32	52.17	28.96
- ธนาคารอื่น ๆ	735.28	152.27	84.79	27.49	
เงินกู้จากแหล่งอื่น ๆ	6,209.76				
ธ.ก.ส. ระยะสั้น		-		6.05	0.88
ชุมนุมสหกรณ์การเกษตร		42.15			
กรมส่งเสริมการเกษตร		48.80			
ทุนส่งเสริมสหกรณ์		-			
กรมส่งเสริมสหกรณ์		81.00	97.58		5.26
สหกรณ์ออมทรัพย์	21,289.15	28,193.49	35,937.40	24,970.96	26,082.23
กองทัพภาคที่ 2		14.96			
เงินกู้กองทัพบก		46.27	7.39	1.18	29.40
มหาวิทยาลัย		309.22	63.64	14,802.39	16,173.23
ธ.กรุงเทพ จำกัด		760.00	904.66	562.98	701.81
ธ.กรุงไทย จำกัด		9,581.25	3,811.70	9,934.49	710.92
ธ.กสิกรไทย จำกัด		300.00	200.00	380.00	
ธ.ไทยพาณิชย์ จำกัด		835.80	472.82	1,178.00	348.00
ธ.กรุงศรีอยุธยา จำกัด		-		675.00	150.00
ธ.ออมสิน จำกัด		0.16	2.72	1,000.00	
ธ.ทหารไทย จำกัด		136.39	313.22	437.54	242.73
ธ.นครหลวงไทย จำกัด		638.11	1,086.06	2,860.40	742.40
ธ.อื่น ๆ		517.25	517.00	516.56	404.16
ชุมนุมสหกรณ์ออมทรัพย์แห่งประเทศไทย จำกัด	8,225.31	7,794.13	10,161.81	10,166.28	10,005.88
ชุมนุมสหกรณ์ทหาร จำกัด	57.32	396.87	26.63	93.09	
เงินกู้กลางสก.		198.19		178.00	
ทุนส่งเสริมการเทศบาล	7.40	15.26		220.31	135.13
สวัสดิการเกษตร		4.94		2.00	137.54
อื่น ๆ	2,286.32	5,186.05	2,350.49	5,926.08	2,830.27
รวม	38,810.54	56,649.33	59,514.02	74,272.22	166.75
จำนวนเงินกู้คงเหลือเพิ่มขึ้น(ลดลง)จากปีก่อน	10,545.58	17,838.79	316.69	14,758.20	(15,325.29)
อัตราเพิ่มขึ้น(ลดลง)ร้อยละ	37.31	45.96	0.56	24.80	(20.63)

ตารางที่ 23 อัตราส่วนทางการเงิน

รายการ	2546	2547	2548	2549	2550
สัดส่วนหนี้สินต่อทุน (เท่า)	0.77	0.81	0.85	0.85	0.77
สัดส่วนทุนสำรองต่อสินทรัพย์ (เท่า)		0.05	0.05	0.05	0.05
อัตราผลตอบแทนต่อสินทรัพย์ (%)	4.52	4.22	3.84	3.81	3.96
อัตราหมุนของสินทรัพย์ (รอบ)	0.07	0.06	0.05	0.05	0.07
อัตราผลตอบแทนส่วนของผู้ถือหุ้น (%)	8.01	7.55	7.03	7.03	7.15
อัตราค่าใช้จ่ายดำเนินงานต่อกำไรก่อนหักค่าใช้จ่ายดำเนินงาน (%)		28.99	28.92	28.39	0.14
อัตรากำไรสุทธิ (%)	65.69	66.14	64.95	64.01	59.29
อัตราส่วนทุนหมุนเวียน (เท่า)	0.67	0.64	0.57	0.52	0.57